北平晨報

THE PEIPING MORNING POST

登記證 內政部警字二一六五一號 中宣會中 二四五九

第一〇八六號

本日出報三大張

定報價目

〔本市〕零售每份大洋四分　每月一元一角　半年六元　全年十一元二角
〔國內朝鮮臺灣日本及其租借地〕每月一元三角　半年七元二角　全年十三元六角
〔香港澳門〕每月二元九角　半年十六元八角　全年廿二元八角
〔新嘉坡古巴南洋歐美〕每月四元一角　半年廿四元　全年四十七元二角

廣告刊例

〔特等〕新聞中每英方寸一元二角
〔甲等〕封面（自報頭至論前）每英方寸八角
〔乙等〕新聞版下每英方寸六角
〔丙等〕廣告每英方寸四角
長期有優待辦法

【社址】北平宣外大街一八一號
【電話】經理處南局五三九〇號　編輯處南局五二八〇號
【電報掛號】一九三〇有線無線通用

何燧律師代表科達西藥廠無限公司聲明「科達」麥精魚肝油盒樣註冊並警告北平太和藥房緊要啟事

「科達」麥精魚肝油其虎牌商標係民國十二年註冊至「科達」麥精魚肝油之盒子其全部圖畫彩色字樣均於民國十九年呈准註冊經商標局發給第一五七三八號商標註冊證在案尤以「科達」麥精魚肝油貨精價宜功効偉大行銷全國大受社會人仕信仰近北平太和藥房不明人情法律以「科達」麥精魚肝油之已經註冊盒樣爲該太和藥房新出「慎思」麥精魚肝油之盒樣此意圖仿冒行爲實觸刑法第二百六十八條又明知爲僞造之商標之貨物而販賣或意圖販賣而陳列刑法第二百六十九條亦有處刑之規定茲警告該太和藥房於三日內自行銷毀否則一經本廠查出爲維持營業計惟有訴之法律決不曲恕如今後有人查得僞造或仿冒人姓名地址向本廠報告因而人贓並獲者除嚴守秘密外更以事件之輕重而酬現金凡欲享真正康健者購時請再三認明「科達」牌號庶不致悞合併聲明

總經理上海北四川路科達西藥廠無限公司敬佈
何燧律師事務所　上海法租界嵩山路十六號

北平市銀行同業公會會員銀行啟事

金城銀行　大陸銀行
鹽業銀行　北洋保商銀行
中國銀行　中國實業銀行
交通銀行　浙江興業銀行
新華信託儲蓄銀行　中國農工銀行
中孚銀行　中南銀行

十二月二十五日（星期一）爲恢復共和紀念日例假休業一日特此通告

磁縣怡立煤礦股份有限公司董事會召集股東會啟事

啟者茲經本董事會議決訂於國曆十二月二十四日下午二時假北平東珠市口三里河織雲公所舉行第六次股東會凡本公司股東請查照本公司章程第二十四五兩條依期將股票送交北平前門內錦兒胡同二十八號本公司總事務所驗取入場券倘因事不能到會可委託其他股東代表出席除專函通知外特此通告

兩用活頁書式　古物日曆

古物廿三年大日曆現已出版用厚銅版紙精印五色每頁均應時按節選插古物古畫如宋書七十二候郎世寧趙子固廿四孝等花卉人物及精裝潢中秋佳瑞等圖洋裝帶套布面金字裝璜雅緻壁上案頭皆可適用旅行攜帶俱甚便利餽贈親友尤爲相宜定價二元五角郵費三角

總發行處北平沙灘楊本賢廣告公司　電東三一〇〇
代售處北平東安市場文華閣西單商場朝風書店天津大華書店文華書店

北平外國語學校　日語速成科第三期招男女生三百名

上課時間每日下午五時半至七時半六個月畢業給證　開學十二月二十六日　即日報名
校長早稻田大學商科畢業外人教師三名
新校址西四牌樓南缸瓦市（定王府）十一號　報名

故宮博物院新年特別減價開放通告　一月一日（二日三日）

注意　自二十二年十二月二十五日起每逢星期一四六開放西路及外西路爲新佈置之前清后妃燕居之儲秀長春咸福諸宮及雨花閣慈寧宮慈寧花園等處中路內東路改爲星期三五及星期日開放

本院自二十三年一月一二三日將中路內東路內西路外西路各宮殿陳列室同時減價開放三天並懸掛宮內舊藏宮燈票價祇售大洋三角並與古物陳列所聯合開放遊客可分別在保和殿內左門購票時間上午十時起下午三時止四時前完全退出軍警一律軍人票價大洋一角景山免費遊覽除一月四日至六日本院補假休息三日外自七日起仍照常開放特此預告

鳴謝　絨線胡同寰西醫院院長西醫學士吳道益

吳君道益醫理淵博經驗宏富蜚聲醫界有年對於內科小兒科婦科尤爲專門鄙人等到平以來家人屢患疾病皆由吳君一手診治藥到病除深爲慶幸無以爲報特登報鳴謝

傅孟　陳楚雄　同敬

故宮博物院故宮廿三年大日曆出版廣告

本院所製故宮日曆久已膾炙人口明年日曆更加精美插圖頗費選擇均與時節相應如端節有屈原像孔子誕有孔子像元旦有陳舒新年大吉畫印刷用一百磅咪色無光銅版紙底托銅架堅固工緻與今年日曆大不相同懸掛案頭足供清賞所印無多購者從速　每份定價二元二角外埠裝匣掛號郵費每份三角

總發行所　北平北上門故宮博物院出版物發行所電東四四三六
南京發售處　南京秣陵路本院駐京辦事處
上海發售處　上海棋盤街泗涇路口文藝利利公司

古物陳列所出版古物日曆廣告

本所印製廿三年日曆仍用厚銅版紙精印出版每頁按節選插古物古畫如宋夏珪七十二候趙子固廿四孝及歷代名人山水人物佛像商周古銅宋元古磁洋裝書式布面金字帶套裝璜雅緻活頁兩用旅行携帶餽贈親友俱甚相宜定價二元五角郵費三角所存無多有願批發者折扣從優請速至陳列所印品發售處接洽

總發行所北平古物陳列所內東西華門印品發售處
代售處上海泗涇路利利文藝公司南京太平街有正書局各埠大書坊

中國實業銀行儲蓄部廣告

零存整付

每月存入洋四元六角二分十年期滿取本利洋一千元　期限長短數目多寡均可自由選擇存儲並爲便利存戶起見於認定後按期派人走取　詳章函索即寄

行址　西交民巷　電話南局五四四六　五五二八號

故宮日曆

故宮二十三年大日曆現已出版均用厚銅版紙精印活頁一面日曆一面古物古畫郎世寧諸名家傑作最多全世界罕見之品較二十二年尤爲精彩絕倫餽贈親友非常相宜每只二元二角函購加寄費三角

注意：每購日曆五只加贈梅蘭芳劇影一冊　拾只加贈富連成三十年史一冊

經售處北平沙灘楊本賢廣告公司　電話東局三一〇〇

牛津英文字典　$1.50

本社印行簡明牛津英文字典以來蒙我學界贊許初版業已售罄今再版又已出售（一）凡曾經購買本社前次所印牛津字典一本者得再購一本按特價一元五角本埠以原書爲憑外埠須原購者來信並以優待券爲憑（外埠加寄費二角五分）本埠限十二月底止外埠限二十三年一月二十日止以郵戳爲憑　在本社總廠或營業所購買（二）普通購買每本定價二元二角不折不扣（三）再版與初版絲毫無異印裝精美首頁蓋有本社鋼印，凡有以劣本冒充蒙騙者，本社概不負責　歡迎比較！

代售處：志同體育公司（北平王府井大街）天津法租界二十六號路某泰大樓十九號（星雲堂書店）（師範大學斜對過）兄弟商店（東安市場外）北京大學清華大學燕京大學售書處

大學出版社謹啟　總廠北平西單商場內　營業所北平廠橋十三號

黑白半月刊

第一卷第三期　二十二年十二月十五日出版

要目

福建事件與中日糾紛
廣田外交政策的檢討
日本侵略中國毒辣手段之史的觀察
中日外交迴旋之縱橫觀
日本之財力堪一戰乎
日本亞細亞政策之經濟收穫
歐戰停止第十五週年
不堪回首話故鄉

天澤　石竹　陸韶　沈絲薪　稀山　易卜師　中心

發行處上海環龍路三七五號　各代售處　各大書局　北平總代售北平和平門外民友書局

怡默克廠化學原料及藥品

經售英德美各名廠之物理化學儀器以及天文氣象用品並批發

北平總經理德商興華公司　東城西堂子胡同一號

聖誕節　平津濟聯合大減價

本行新到聖誕新年應用一切賀片禮物無不美備特自十二月一日起至十二月三十一日止

北平　東單牌樓迤南
天津　東馬路東門南　英租界廾號路
濟南　商埠二大馬路

永興洋紙行

綢緞專家的麗豐綢緞莊

▲王府井大街路西電話東局二三四號

滬杭十二大綢廠展覽大會＝歡迎參觀！同時舉行冬季大減價　祇有四天了

各種特價綢緞一覽表

1	各色眞絲毛葛	每尺六角八分
2	加二尺二寬眞絲湖縐	每尺三角
3	全色加重電力經緯縐	每尺五角八分
4	全色安達縐	每尺四角八分
5	全色十兩綢	每疋二元八角
6	全色漿印軟緞	每尺五角八分
7	全色印度綢	每尺二角
8	全色花毛葛	每尺三角二分
9	湖州絲棉	每斤二元五角

注意　每日由上午九時至十二時賤賣

麗豐純經縐男袍料	一丈四尺	每件六元
正木機杭線春褲料	六尺	每件二元五角
國產條子絨褲料	一丈三尺	每件一元一
眞正蘇州繡花旗袍料		每件十二元五角
眞正蘇州繡花褲料		每條六元五角
國產各色條格子布		每元一丈五尺

過時不賣　惠顧請早

故宮大日曆

大洋二元二角
中西陰陽活頁日曆五角
大號美人日曆二角五
小號美人日曆二角

福人得公司圖書部廣告　北平宣外南柳巷六十號

偉大貢獻

華北唯一首創最大之初起國貨造紙廠

君？現在你是需要國貨紙張麼，在這提倡國貨沸點聲中，本廠特製大批紙張，以供愛國同胞的需要，貨高價廉，足可抵制舶來，並請試用

本廠的出品：練習簿　牛皮紙　圖畫紙　書皮紙　吸墨紙　雪宣紙　印刷各種傳單　白報紙　黑報紙　包貨紙

廠址：北平廣安門南線閣　電話：南局四八四三號

本外各埠有願代銷者無任歡迎如蒙索取紙樣當即奉寄

第三期國民政府航空公路建設獎券
準於本月廿九日上午十時在上海當衆開獎
決不改期　購券從速

售券處

河北省總經理盧炳玉　河北省總代理天津中國實業銀行孫藹仁　天津分銷處　萬寶源票行　中原公司　中原銀行　順興銀行　興源銀號　成源永銀號　廣源票行　寶豐票行　寶隆票行　民豐票行　國貨售品所　增達銀號　合興銀號　大綸綢莊　華竹綢莊　聚元票行　盛錫福帽莊　興成厚　好萊塢　中國旅行社　馥利烟公司　元茂成　永興銀號　俊興銀號　北安利　恩慶永銀號　順記成　玉盛銀號　利源票行　寶德票行

北平總代銷處中國實業銀行郝錫卿　西交民巷　分銷處　正通銀號　源利銀號　月中桂　楊梅竹斜街　晉豐號　豫發銀號　恒元烟店　乾元銀號　前門大街　源記號　西四北大街　德森金店　觀音寺西口　華通號　王府井大街　鑫聚恒　森春陽　東四牌樓　義興棧　騾馬市　富記商行　東四北　大華號　慶隆號　榮大號　醫光藥房　西單商場內　永昌號　永增號　五大號　致祥號　同順號　益大號　金城金店　西單北大街　祥和號　東單南　兩益富　三益恒　東四北　恒麗號　西單牌樓　天興號　西交民巷　半畝園　西單北　豫康東　明記號　稻香春　森春陽　東安市場　天慶奎　振記號　德昌厚　東單北　隆泉泰　合鑫記　東四南　同義誠　東四大街　通義公　東四南

唐山　中國實業銀行王筱山　秦皇島　中國實業銀行　石家莊　交通銀行　保定　萬國儲蓄會

THE CONCISE
OXFORD DICTIONARY
OF CURRENT ENGLISH
(*Corrected Impression of 1932*)

簡明牛津英文字典
特別大廉價
並希比較精粗

牛津英文字典，爲世界最完備之本，世所共知，無待贅述。本社爲應學界需求，不惜資本，精印流通。近有同業，亦印此書，因圖厚利，紙料用的較劣，印製又復不精，自知不足競爭，覺乃多方破壞，以期朦蔽主顧。其實同用一九三二年最新改正本影印，內容自無差異之可言，所應考究者，紙張如何，製本如何耳。本社所印者：（一）用好紙，顯得本厚，與原書相仿，且字迹不透背面。（二）用好墨，字體稜角清爽，擦之不至模糊，尤堪悅目。（三）裝潢美　用西洋冲皮精製，與原書無異。（四）售價廉　特價期中，每冊二元二角。本社爲顧商業道德，不破壞別家，亦不瞞混購者，特述四項優點，以備選擇。如蒙　賜顧，即知言之不謬也。　世界學術社謹啓

原本定價七元，影印本定價四元五角，現爲求普及起見，不惜犧牲成本，特別削價，每本減售二元二角。（外埠加寄費二角五分）

凡以前曾經購買一本者，得再購一本，只售特價一元五角。（外埠加寄費二角五分）

本埠購者以原書爲憑，外埠須原購者來信證明。

特價期間：本埠限二十三年一月十五日截止　外埠限二十三年一月底截止，以郵戳爲憑

總代發行　北平西單北大街西南　東安市場門邊　人文書店

代售處：北平宣內大街佩文齋　青雲閣佩文齋　北平東安市場佩文齋　及外埠各大書店　天津法界二十四號路佩文齋　上海英界三馬路佩文齋

賽美大運動
毛衣美術比賽

徵求華北各省毛織品　開會賽美　限用抵羊牌　國貨毛線賽品三十餘種

特獎　第一獨得三百元　第二獨得二百元　第三獨得一百元

小獎百餘個　均贈多量抵羊牌毛線

各界仕女速起參加均有得獎希望！

▲徵品日期：二十三年二月十三日截止

▲賽品收件處：△天津本公司北馬路及法租界國貨售品所　△北平大蔣家胡同國貨售品所　△濟南六大馬路德昌平民工廠內國貨售品所　△華北其他城鎮逕寄本公司

詳章索要處　除上述地點外各埠各地抵羊牌毛線代銷處均可索要（詳章函索即寄）

天津東亞毛呢紡織有限公司啓　（地址）義租界五馬路西口

北平電車公司股東常會公告

本公司經董事會議決於國歷二十三年一月十四日（星期日）下午一時仍在北平中山公園水榭舉行二十二年度股東常會報告業務情形照章改選商股監察人並補選商股候補董事入場券及委託書自一月六日起至一月十一日止憑股票發給屆期務希隨帶入場券准時蒞會爲荷除專函奉達外特此通告　北平電車股份有限公司董事會啓　民國二十二年十二月十二日

北平法律函授學校招生　男女減費

本校係由律師法官主辦並經社會局備案課程完備講義精良期短效大不礙業近據各界函稱經濟困難請予減費茲爲免使有志者向隅起見特訂優待寒士辦法祇限百名函索章程附郵票二分校址北平宣外方壺齋十二號

邊業銀行廣告

業務　各種存款放款貼現國內匯兌及商業銀行一切業務發行天津字元角鈔票在總分各行及代兌處十足兌現

特點　利息優厚匯水低廉手續敏捷

總行　天津法界巴黎道　分行　北平前門外施家胡同　上海寧波路二六六號　唐山新立街

鈔券代兌處　天津　法界大福銀號　法界順興銀號　日界義聚銀號　英界恩慶永銀號　宮北街和豐銀號　北平　前外珠寶市謙興銀號　前外謙和泰銀號　打磨廠謙和泰銀號　東單溥益銀號　西單同順錦銀號　後門平易銀號

儲蓄的收穫

認儲一會附贈航空公路建設獎券　本會特製精美曆日

大凡無論何事既努力於前莫不收穫於後儲蓄亦然君爲普通儲蓄只有固定利息若存款於有獎儲蓄機關既有極優的利息復有意外的收穫　本會爲國人自辦的儲蓄機關專營有獎儲蓄事業保障穩固辦法完善諸君每月認儲三元至十五元有得本會特獎兩千元至一萬元及航券獎金兩萬元至十萬元的希望除此之外並自十二月一日起凡入會新儲戶每戶並額外贈送精美日曆一份本會兩項贈品的意義一種是提倡國家建設發人猛省一種是紀念本會十五週年諸君每月儲極微款項可得到美滿的收穫　眞是一舉三善錦上添花機會難逢幸勿失之交臂

中法儲蓄會啓　東交民巷西口　詳章函索即寄

禮券

北平通易信託公司　西交民巷七十七號

發售一元二元四元六元八元十元　紅素通用

另有一種數目多少臨時照填憑券兌現年息四厘

外交月報

第三卷第六期出版

廿二年十二月號要目

中國東北問題在國際間的出路　張忠紱
西南邊疆問題與雲南　張鳳岐
國際公法與武力解決國際糾紛　姚曾廙
最近日本侵略華北之急進　方秋葦
上海租界外馬路問題　金守成
美俄外交關係與中國（續本卷五期）　張慎修
最近日本外交之演變　東帆譯
莫斯科的外交關係　衛藻譯
顧代表在本屆（第十四屆）國聯大會演說全文　王拙民譯
駐奧顧德乾代辦公使與駐奧外國新聞記者談話
美俄復交關係文件　拙民輯
由對外關係史上檢點來路瞻望出路　老馬
從國際現實情形觀察中國外交的出路　野漁

【特價】（一）凡購買第一卷或第二卷全卷者（各六期六冊）特價每卷祇收大洋一元五角（前售一元八角）（二）凡購買第一二兩全卷者（計共十二冊）特價祇收大洋三元（前售三元二角）（三）買一卷者外加郵費國內二角國外二元買兩卷者加倍

社址　北平西城府右街運料門裡　外交月報社

楊本賢廣告公司

△△△廣告部▽▽▽

地址：北平東城沙灘七號　電話東局三一〇〇

包辦代登

北平晨報　世界日報　北方日報　武漢日報　太原日報　中央日報　華北日報　哀啓訃聞廣告　招租出售廣告　律師代表廣告　股東開會廣告　銀行儲蓄廣告　電車電影廣告

法文報　誠報　庸報　實報　京報　晶報　快報

新聞報　申報　時報　正報　導報　商報　眞報　恭頌德政　醫院大夫　學校招生　新張紀念　聲明作廢　啓事卸賣

大公報　益世報　全民報　小公報　中和報　新天津　時言報　鳴謝廣告　買賣廣告　待聘廣告　發息廣告　介紹廣告　招標廣告

小小　午報　晚報　平報　曉報　群強　現代　機關報紙　長期　短期　出版　廣播

華北明星　時事日報　西京日報　北京日報　實事白話　鐸聲日報　北平新報　通告廣告　分類廣告　徵求廣告　營業廣告　書籍廣告　報告廣告

手續簡捷　取價極廉　在此一家　可能登數百家之報　登載迅速　保管滿意

社論

權義之辨寧容混淆！

日偽軍西進犯察之後，已佔我新源縣治所在之喜峯砦，日來雖盛傳業已撤還熱境，實則所撤者僅其一部，所餘一部，除擬久駐喜峯砦外，且有向赤城移動之企圖。據察省負責人表示，謂此次日偽軍西侵，雖假名剿匪，肅清邊境，實則待機而動，別有用心。又富日偽軍進佔喜峯砦之際，同時有日軍三路侵擾察東之報，是其形勢之嚴重，誠不容以漠視者矣。中央以日偽軍無故侵越境界，有犯我國主權，將向關東軍提出嚴重質問，並要求保障以後不再發生此類事件。此訊之是否確實，尚有待於事實之證明，即屬有之，吾人亦認爲過晚，請申論之。

日軍之得以駐我長城沿綫，係根據於塘沽停戰協定，而停戰協定之爲喪權辱國，蓋爲任何人所難否認。是故吾人之第一要義，即當認清吾人對於協定所應負擔之限度。在限度範圍之內，吾人固應忍痛負擔，以求擺脫於異日，若逾越限度範圍以外，不獨吾人所不願負擔，抑亦日無負擔之義務也。從而吾人又可以反觀之日本，凡吾人所應忍痛負擔者，日本固有權要求履行，日設已逸出吾人所應負擔之範圍，則日本除無權責我履行外，同時且負有不得侵犯之消極的義務。蓋權利與義務，本爲對待的，相互的，有範圍的，而非片面的，漫無限制的也。此爲吾人所當認定之前提，明乎此乃可以語及其他。

塘沽協定之適用範圍，從其具體的條文加以研討，僅限於灤東平北區域，換言之，即西自延慶東迄榆關之長城綫，而察省邊境之地區，除延慶以東一段以外，均難援引適用，此蓋至當之解釋也。是故日軍之進佔多倫，就中國方面視之，實如彼之侵奪東北四省，而爲吾人所徹底否認。顧吾人未聞當局者於其二度侵入之時（方吉亂時曾一度收復），有一字之抗議，或一語之質問，一若日軍之入駐，乃其應有之權利也者，而其後關東軍方面，乃有所謂「塘沽協定延長綫」之新名詞者，出現於報章之上矣。說者關於此事，謂當局者曾與日方，另有附件之簽訂，吾人雖不敢遽以不肖心理，妄加推測。然而徵諸過去事實，當大連會議之時，曾未聞有所謂通車條件者，而至通車問題發生，乃忽有大連會議交還唐榆段鐵路時，曾有全路通車之口頭條件，出諸當局者之口，騰載於報章之上，則所謂「塘沽協定延長綫」者，爲日軍自製之名詞，抑果眞有所根據，殆非吾人所敢下一斷語者矣。今多倫已矣，吾人且不必於事後多所苛繩，然而沽源赤城，既非塘沽協定所能適用之區域，亦非所謂「延長綫」三字可資援引，彰彰明甚也。夫日偽軍於月之十二日西進，佔新源縣即沽源縣之二四兩區，十三日再進而據我喜峰砦，旋又進至距龍門所十二里之孫家營，彼之企圖究竟如何，吾人暫不必問，僅就現有之事實而言，其侵我土地，犯我主權，已屬毫無疑義，外交部既非無聞無覩，乃直至於二十一日，始有將向關東軍提出嚴重質問之表示，而究竟提出與否，尚有待於事實之證明，則吾人之嫌其過晚，誠非苛論者矣。是故吾人嘗謂，中國人不特對於自己之義務，毫無認識，即對於自己之權利，亦不知行使，應負擔者不肯履行，應行使者不知主張，於國際權義，亦同一的如此。含混錯雜，又何怪乎人之抵瑕蹈隙，伺機攻弱哉？今日武官有「日方爲確保熱省安寧起見，於喜峯砦附近，有留一部份武裝駐守之必要」之表示，泰然出之，不以爲侈，而我方亦默然受之，不以爲辱。吾人誠不知任交涉之衝者，作何感想也。

顧或謂抗辯毫無實益，質問等諸空言，吾人今日苟無有力後盾，萬事皆可不必多談，祇有埋頭邁進，發憤圖強，待其國力既充，照樣可以粉碎協定，撕毀約盟，忍痛耐時，方爲上策，意氣用事，徒自吃虧。吾人姑不論河清難俟，事過淡忘，畏縮退讓，將無止境：即就權義立場而言，似亦不應任意拋棄，長人窺伺之機，而況有無實益，是否空言，又屬另一問題也哉。

杭垣昨有重要會議
對閩軍事注重延平
同時海軍將沿閩海壓迫
中央飛機昨飛漳州轟炸

【上海二十二日下午十二時本報專電】某要人下午飛抵杭州，召各將領面授機宜，並開重要會議。擬二十三日飛返。

【上海二十二日下午十一時本報專電】贛某要員二十二日抵滬談：中央軍欲致閩共死命，目的即在延平。軍事當局，決由贛西打通入閩路綫。現已到光澤，苟能進達邵武，則延平固危，即福州亦將震動。同時海軍再沿閩海壓迫，閩亂指顧可平。張貞奉蔣命赴浙邊晤蔣鼎文，商要公，已畢，二十二日由江山來滬。據談：浙邊現未正式接戰，慶元壽寧等處，乃土匪竄擾。前方軍力充足，防務鞏固，予不日仍將赴浙。

【福州二十二日下午八時本報專電】據報 中央軍已循海道南行，進襲福州，使閩腹背受敵。

【杭州二十二日下午十時本報專電】航署二十一日派三機飛浙閩邊視察，一架二十二日下午返杭。

【南京二十二日下午十時本報專電】陳紹寬語記者，予此次赴贛謁蔣，磋商海軍對閩佈防，承蔣指示甚詳。現佈置就緒。並謂閩全部軍隊，祇有混合十九路一軍，實力薄弱。

【上海二十二日下午十一時本報專電】海次李世甲、二十二日晨來滬，晤陳季良，商各艦艇動員事。聞海陳日內即可來滬，召集重要將領，面授機宜。

【南京二十二日中央社電】陳紹寬自贛返京後。二十二日語記者，此次赴贛，專向蔣請示海軍佈防事宜。廈門海軍仍照舊辦公，某報載該處發生變化，係逆方宣傳作用。又報載逆將先犯溫州，尤不確。該處沿岸密佈軍艦，陸防亦甚鞏固，逆難得逞。

【南京二十二日下午十時本報專電】閩方確已下動員令，向浙進犯。其軍事計劃，分三路向浙南推動。泰寧泰順政和一帶，將為戰事重心。惟閩實力最多不過二三十萬人，開始接觸時，彼必以精銳移動前方作戰，後方勢必空虛。中央軍在前線兵力，超過其二倍以上，佈置亦極嚴密。如彼進犯，除由陸軍痛擊空軍轟炸外，海軍將搗其後方巢穴，最短期必能完全殲滅。

【杭州二十二日中央社電】溫州保安分處陳處長二十二日電省稱：壽寧赤匪范鐵民股，已得古田逆匪接濟槍百餘枝，并派葉立瀾在福州接洽一切。壽寧福鼎，現有股匪二千餘，槍半數。又福安之穆溪地方，亦集匪千餘，均有竄浙模樣等語。保安處頃據泰順杜團長電稱：閩保安一旅，現逗留屏南壽寧途中，閩偽府派員利誘，擬畀以獨立旅名義，尚未接受。二十二日午，有逆機三架，飛浙邊平陽泰順偵察，中央大隊飛機迎擊，狼狽敗退。聞內且有逆機一架，已在中途墮毀。杭州防空佈置，極週密。

【杭州二十二日下午十一時本報專電】閩共聯軍，以壽寧為根據地，續向泰順猛攻，浦城南昨仍有接觸。中央軍佔優勝，外傳霞浦福鼎閩軍北犯，不確。僅閩機一架，飛平陽偵察。

【南京二十二日下午十時本報專電】某軍事機關頃接前方電，閩方現向浙南推進，連日泰順慶元一帶，業已接觸，激戰甚烈。傳閩方密向比國私購大宗軍火，經粵進口時，為陳濟棠派員查獲扣留。

【南京二十二日下午十時本報專電】軍息：張貞在閩部隊，前被十九路軍改編，係奉閩綏署命令，中央至今未停張四十九師長職。該師原有三團，一團經強編於張炎部，尚有二團，至今仍在閩南，刻正謀乘機而起，絕十九路軍後路。張日來往返京浙，負有重要使命。

【廈門二十二日下午十時本報專電】二十二日上午十一時五十分，漳州上空來偵察轟炸機十五架，先在下沙街擲彈十餘枚，嗣分五隊，每隊三機，在城分擲炸彈，歷三十五分，至十二時二十五分，向南飛去。計擲彈六十餘，死六十，傷百餘人，毀室十九間。炸者均民房，死傷均平民。下沙街一處，死平民四十餘，傷數十，最烈。當飛機擲彈時，駐軍曾開高射砲及機槍，但機無傷者，全城大亂。機去後，漳民逃廈者，擁擠載道。廈商會晚電京林翰蔣，請制止，以維人道。有「以民衆之機殺民衆之命」，

廈領事團反對撤廢會審公堂

【廈門二十二日下午十時本報專電】撤廢鼓浪嶼會審公堂事，領事團工部局均認為難成事實。工部局不肯將控案送至廈門法院辦理。廈門砲台已歸海軍接防。二十一日飛省請訓。黃強 馬江由陸戰隊及十九路軍協防。許友超因被慰留，打銷辭意，將就龍汀省長，亦打銷辭意，就廈市長。戴戟二十二日自省抵廈，日內赴泉州就興泉省長。

【廈門二十二日下午十一時本報專電】蔡廷鍇順途在泉參加救導隊畢業禮，二十二日可返福州。漳第四軍部，定二十三日舉行全市防空大演習。

【福州二十二日下午八時本報專電】文委會決議 推陳銘樞為人民大學校長，呈府任命。

【香港二十二日中央社電】閩訊：叛逆前後釋放共匪，數達百名，最近又將寄押晉江縣監獄之陳崇源等四十三名，一律開釋，交由蔡廷鍇，分別酌用。

滬閩有綫電 昨日起暫停

【上海廿二日下午十一時本報專電】滬閩有綫電廿二日起暫停，商報改由無綫電傳遞。

政府向英國 定船四艘

【倫敦二十一日中央社電】中政府已向英國船廠兩家各定造船兩艘，此四艘之排水量，各在六千與八千噸之間。

張繼一行昨晚北返
胡表示暫難入京
國民大會擬提前舉行
中央將向中全會提議

【香港二十二日下午十一時本報專電】張繼等二十二日訪胡，對時局作最後一度會議。粵桂代表劉蘆隱張任民亦參加。胡對四代表慰問，表銘感。對剿匪，主政治經濟軍事兼施。並向張等重申八項辦法意義，謂國難至此，應速定整個辦法，挽救時局，否則，恐將來團結機會難得。張等繼訪伍朝樞，並偕伍訪李福林餞行。晚十時，登傑弗遜總統輪北返，二十五日可到滬。胡語記者，匡救時局，應挽既頹人心，提高黨權。本人暫難入京。

【香港二十二日下午十時本報專電】張繼今向胡辭行後談：胡愛黨愛國，均見熱誠，此行印象極佳。黨內領袖能推誠合作，閩事定可消滅。王陸一談：此行結果甚好，返京後當報告中央，共謀團結救國之道。

【上海二十二日下午十一時本報專電】某要人談：胡八項主張，中央可接受，請提出四中全會討論，盼胡入京說明。昨電張繼等，請就近敦促。並謂中央為循國民要求，對民國二十四年七月國民代表大會，亦擬向四中全會提議，提前於明年雙十節舉行。

【香港二十二日下午九時本報專電】孫科昨下午謁胡，請中央對宣言誠意接納，但有一兩點難行處：請胡先生進京。胡無表示。

【南京二十二日下午十時本報專電】孫科電京報告過港晤胡情形。大致胡對時局，仍力持其八項意見，惟表示對事不對人，但期有利黨國，一切均可從容商榷。孫擬自菲返滬過港時，再謁胡。孫此行，可望有圓滿結果。

【南京二十三日上午一時本報專電】外傳孫赴菲旅行將不再返京。二十二日傳汝霖談：外傳全屬子虛。孫此次赴菲，乃為私事，其在港晤胡，為友誼，並未受中央任何委託。孫此次請假，為時僅一週，期滿當可返京

【香港二十二日中央社電】白崇禧二十日赴平樂，檢閱駐軍及民團，二十二日午返邕。

西南兩機關擁護胡主張

【香港二十二日下午八時本報專電】西南執行部政務會、為擁護胡對時局宣言、二十一日通電云：閩省之變，背叛本黨，致招外寇，煽揚赤燄，然獨裁軍閥，實亦不能辭其咎。故閩省當局固宜幡然改圖，中央軍政當局亦應退避賢路，使全黨全國得恢復自由以共同解決當前之糾紛，而重定今後之策。同人等于前月養日復閩電感日致中央電既已言之。昨展讀胡漢民先生對時局宣言，尤為洞中時病癥結，痛切盡言。而更細研今後推進政治具體方案，洵為解決時局弭亂救亡救種之辦法。蓋二十餘年來分崩離析之局，其總原因在以武力挾制政治。憑藉武力，其勢必出於獨裁，方興之民主勢力，斷非獨裁勢力所能消滅，紛紛對抗，遂無已時。根本救濟之途，惟有一面扶植民權，一面使武力受政治之支配。在此訓政時間，應以政權屬諸黨，治權屬諸政府，而掌兵者絕對應受政府之指揮，監督，不能干預政事。中央與地方政府之權限，則遵依總理遺教，實行劃分，然後一切糾紛，可以消弭。用人行政，興利革弊，不受掣肘，乃有培養民力以抵抗外敵肅清匪患之可能。故同人等對於胡先生之主張，極端贊同，而竭誠以促其實現也。總理有言，為公僕者，受國民之反對，猶當引退，況於國民以死相拚？殺一不辜，以得天下，猶不可為，況聚天下之血以從一己之欲？深望當局者，屏除成見，採納忠言，我全黨同志全國同胞共起而督促之。

閩北崇安
國軍已收復
川剿匪軍將令攻通江

【南昌二十二日中央社電】閩北崇安縣，緊鄰贛東上饒鉛山兩縣，地極險要，為軍事上必爭之處。國軍二十一日與匪二千餘，在崇城慶戰終日，經數次猛攻，匪卒被擊潰，計斃匪六百餘，獲槍數十枝。軍國今已完全收復崇安。

【香港二十二日中央社電】余漢謀二十二日抵韶，召第三師長李漢魂，詢最近防務情形。二師長葉肇返省謁陳濟棠，請示剿匪機宜。

【重慶二十二日下午九時本報專電】羅澤洲師佔領儀隴，以南各陣地，營山蓬山殘匪，有總退卻模樣。楊森二十一日赴大小蓬山視防，並計劃進攻營岳。劉湘決擴大善後督署範圍，統一川省軍財各政。

【重慶二十二日下午九時本報專電】劉湘二十二日電告，范紹增師佔領鳳凰山後，追擊潰匪，已續佔白岩坪及飛機坪，四路攻克大小蓬山，三天星宮，土地宮，攻佔魏家山，斃匪甚多，決會攻通江。

孔祥熙抵滬
與銀行界有所接洽

【上海二十二日中央社電】孔祥熙二十二日晨到滬，即返私邸，因與銀行界有所商洽，故未見記者。午赴中央銀行辦公，定午後五時，在該行接見新聞界。

柴山赴港

【本市消息】日本駐華公使館武官柴山，偕前四洮鐵路局副局長程亦崇，定二十四日離平赴滬，搭二十七日啓碇之格蘭德總統號輪船，前往香港，計程二十九日可到。柴山此行，表面上稱係赴港。歡迎由意歸國之張學良，實際係奉該政府令刺探南方消息，並偵視張歸國後行動。

徐州戒嚴

【徐州二十二日下午九時本報專電】徐埠軍政當局，近據密報，謂徐屬匪共孚閩方勾結，有圖謀不軌之舉，特於二十一日晚臨時宣佈戒嚴，城廂要衝，入晚加派崗警。並由徐警備司令部派大批密探，及城防營縣警隊，一致嚴加防範，以策安全。

于學忠談
接收榆關有辦法
但接收時期尚未決定
臨榆縣府移秦皇島

【天津本報電話】冀主席于學忠，二十二日下午二時在省府大客廳，招待新聞記者。談稱：關於閩變，省府未得通報，詳情不明。至所派來津秘密工作人員，因省府監視極嚴，迄無任何舉動，華北治安，已飭所屬各軍，加緊戒備，決可無虞。灤榆行政督察專員陶尚銘與日本山海關特務機關長山義會談接收榆關問題，已有結果，惟接收時期，則尚未決定。臨榆縣政府，原在海陽鎮、因該地交通不便，已移秦皇島辦公。山義定二十一日起赴撫寧，抬頭營，海陽鎮各地參觀我保安隊，已飭各該隊長，於其到達時，招待保護。

【本市消息】灤榆行政專員陶尚銘，赴津與日方接洽榆關接收問題事畢，前夜返平後，昨日晉謁政整會委員長黃郛報告。聞日方藉口關外兵營房屋尚未建築完竣，日軍及偽國機關無法撤退為據塞，故榆關實行接收，尚遙遙無期。又陶氏定日內赴唐山佈置專員公署署址，該署擬假用北寧唐山車站房屋，現尚為日軍佔據，經交涉後，日軍已允遷出。

鮑文樾抵漢
端納昨赴滬

【漢口二十二日下午九時本報專電】平軍分會辦公廳主任鮑文樾，二十二日午由平乘快車到漢，當赴綏署謁何成濬，在漢勾留數日，即赴贛，然後再轉京往滬，迎張學良。

【本市消息】前任張學良之英籍顧問端納，以張返國後，行將至滬，於昨（二十二）晨八時離平赴滬迎候。

閩變與日本
今村剛返須磨又去
僕僕長途豈不忙煞

【上海二十二日下午十一時本報專電】駐滬日海軍第三艦隊司令今村，前赴華南視察，並訪閩台日軍當局商對閩方針，事畢二十二日晨返滬。

【上海二十二日下午十一時本報專電】須磨二十二日晨乘捷陞輪離滬赴閩，據談：抵閩後，將先訪總領守屋，聽取閩省政情，再決行止。三五日後返滬歸國，向外省報告，明春來華，赴京就職。

康藏糾紛
須從速解決
中央將採參謀部建議
派溫宗堯入藏宣慰

【南京二十二日下午十時本報專電】政評：汪兆銘戴傳賢，石青陽，黃慕松，賀耀祖等，連日數度晤商，咸認達賴逝世後，康藏糾紛，有從速解決必要，多主採納參謀部建議，派熟諳藏事素為藏人信仰大員入藏宣慰。聞將徵溫宗堯同意，明令派往。

【上海二十二日下午十二時本報專電】蔣電汪，主即派大員赴藏，一祭達賴，二慰問藏人，三宣達中央德意，速決康藏糾紛。汪甚贊同，廿二日某最高會議，曾經提出討論。邵元冲主張班禪回藏，但附議無人，似僉主慎重。汪二十二日晨召見參部邊務組專委蔣致余，諮詢藏事甚詳。據蔣出語記者，關於西藏問題，汪已有深刻了解。具體辦法，康藏糾紛，癥結，一劃界問題，二班禪待遇，聞汪已徵集各方意見，籌有相當辦法。參部邊務組二十二日例會，對劃界問題，討論甚詳、聞已將結果呈報政院審核。

【南京二十二日中央社電】監察院長于右任，副院長丁維汾，以達賴逝世，二十二日致電弔唁。

班禪是否回藏
應聽中央命令

【南京二十二日下午十時本報專電】蒙藏會擬在京舉行達賴追悼會，二十二日電平青熱康等寺唪經數日。汪二十二日電告達賴，班禪是否回藏，聽命中央，現應汪電，已準備南下。達賴駐京負責人談：達賴被毒說不確，可以三事證明。一，達賴在藏年久，與人民感情異常融洽。二，門禁森嚴，決非常人所能出入，況報載係一商人，更難進門。三，在達賴住所內人員，不論公役廚子人，均為親信。現達賴圓寂後，一切仍照常，決無問題，外傳種種均為第三者中傷。

中暹商約
成立無望

【南京二十三日上午一時本報專電】中暹商約，我前已向彼提議，因種種原因，迄未進展，草案內容與中法越南商約路同。近因進口洋米徵稅，暹方更對該約有遷延勢，短期內，該約交涉無從進展。

威寧砲艦
元旦編隊
崇寧義寧定期下水

【南京二十二日下午九時本報專電】海部新建設之威寧肅寧南砲艦，自雙十節下水後，所有工程，年內即可完竣。威寧砲艦，並定於新年元旦起，編入巡防艦隊，歸海岸巡防處遣用。該部二十二日已通令全軍知照。又繼威寧肅寧建築之第七第八兩艦崇寧義寧等艦，經安放龍骨後，各項工程，早經積極進行，定可如期下水。

津公安局門前
重炸彈爆裂
轟然一聲震撼全市
捕獲嫌疑犯兩人

【天津本報電話】昨（二十二）日下午六時二十分，省會公安局門前，突發生拋擲重量炸彈案。轟然一聲，震撼全市。記者聞訊，急往關查，似係由附近樓房擲來，炸有二十餘寸面積大坑一處。公安局之傳達室，衛兵室，警備室，局長辦公室，秘書辦公室，監印室，副官室之窗戶玻璃，均被震碎。傳達長曾東元，衛兵黃鳳麟，楊樹棠三人，面部均受彈片傷，並傷及行路工人一名。炸彈案發生後，立由保安第一大隊孫隊長率同全體隊兵將附近街衛包圍搜索，捕獲嫌疑犯二人。公安局附近亦宣告臨時戒嚴，不准通行，所有受傷人均送往市立醫院醫治。昨晚十二時據負責當局發表，是案經過，謂共產黨在津曾計劃有大規模暴動，對於各重要機關，皆企圖破壞。事為津公安局人知，除嚴加防範外，並破獲該共黨機關，捕獲共犯曹子明等多名，已解平懲辦。共黨因黨員被捕，計劃被抄，乃銜恨公安局，而發生斯舉，幸有防範，未有重大損失。寧向南等亦照常辦公云。

英法軍縮談話 昨日已開始

西門與彭加爾會晤　一般預料無甚結果

【巴黎二十一日中央社哈瓦斯電】西門已抵此間，明日將與彭加爾會晤。

【巴黎二十二日中央社哈瓦斯電】彭加爾於上午十一點四十分，接見西門及駐法英大使。

【巴黎二十二日中央社路透電】英法軍縮談話，今晨在外部開始。但緊要關頭，須在午後。英外相西門及英大使賚萊爾，法總理蕭丹，外長彭加爾，將皆出席也。據法人觀察者之意見，所可有之唯一結果，原爲法國政策之說明耳。英國政策，將依然模稜兩可，蓋英國中間人之地位，洵甚爲難也。

西門臨行發表宣言

【倫敦二十一日中央社哈瓦斯電】西門已於本日下午一時啓程赴巴黎，在啓程之前，會赴下議院發表宣言，說明外交情形。西門以種種理由，聲明不能談及外交問題之內容。其最大理由，爲各國正在進行談判，種種事實，不便發表・但對于希特勒之宣言，仍不免涉及・英政府對希氏之宣言，現正研究其確實內容。西門之言曰：有若干建議或主張，爲英國所絕不能接受者，此層吾人已再三言之。對於希特勒欲訂立多邊互不侵犯條約之意向，吾人已有所表示，即國聯會員國所負之義務，英國時時在念，關於此層，予以爲英法兩國之見地，應互相接近，此在今日，較之以往任何時期，尤爲重要。兩國分別探究之事項，有一日必須將其彙在一處，以便將雙方探究之結果公同決定。此外西門又謂，照軍縮會議主席團之決定，則予之赴日內瓦，誠爲無益。第予終以爲雙方談判爲初步辦法，或至少以中間人資格，從中幹旋，可使國際談判範圍爲之廣大。西門又謂，渠此次赴歐陸所以選擇羅馬爲最後目的地者，則以凡屬接到德國提案之國家，英國均應與之密切接洽也。西門繼稱：德政府除關於該國一般軍備要求以外，並擬考慮定期自動國際設備監察制度之設立，所不可知者，惟世界各國尤其爲日本，是否均能適用此項監察制而已。總之，如欲得到有效結果，必須由各國成立妥協，至於單獨或片面宣言，則皆不足恃也。西門繼又聲明英國完全信任國聯。又云截至目下止，並無人向英政府提出任何修改國聯盟約之建議。至是張伯倫乃起立致詞，以結束本日之談論。張氏謂英國政策無所謂親法親德或親意，英國取何態度，應視英國人在世界上所占地位，以及世界各國勢力對於英國本部及帝國各屬地之利益及安全，發生何種影響而定。張氏又謂，德國提議之十年互不侵犯條約，不能增加安全，反足削減凱洛格非戰條約之效用云。4

美國批准銀協定 并鼓鑄銀幣

用以穩定並提高銀價　且可保護對外貿易

【華盛頓二十一日中央社路透電】羅斯福以一千字之佈告文，說明渠經上屆國會援以批准倫敦銀協定，及諭令政府以每盎斯六角四分半代價，收買白銀之權。此次佈告文，係以國會法案爲根據，准美國鑄幣局，以美國及美國領土所出之銀，由銀主送交政府儲存者，鑄造標準銀幣。此項鑄幣之銀，須先送交儲存，其半數用以鎔幣，交原主領回。其他半數，則爲鑄幣稅，歸國庫所有，以充鑄幣等費。

【華盛頓二十一日中央社路透電】羅斯福已諭令美國鑄幣局，將美國及其領土所出每年約二千四百萬盎斯之白銀，半數鑄成銀幣，半數存於國庫充準備金，白宮計算如此辦理，可使白銀有每盎斯六角四分半之價值。按此價格，約及法定價格一元二角九分之半，而較市價高出多多。鑄幣與否，聽出產者自願。此策如完全實現，則每年可得銀元一千三百九十萬枚。

【華盛頓二十一日中央社路透電】羅斯福在內閣會議，及與摩根索甘銘士二人晤商後，發表鑄造銀幣之佈告文，言及湯姆士授權總統，變更美元金銀成分之修正案，並謂：渠自己調查後，銀價有提高及穩定之必要，如是方可提高並穩定國內物價，且可增進用銀國之購買力，而保護美國對外貿易，使不受外國幣值低落之不利影響。此項佈告文除將來取銷或修改，以實行，有效至一九三七年底爲止云。總統又言及印度批准倫敦銀約事，渠悉他國亦將有同樣行動，渠信遵守此約，定可使銀價穩定，而受供求公例之支配云。

【華盛頓二十一日中央社路透電】上議員畢德門稱：羅斯福之佈告文，可使美國輸出貿易大增，並促成世界銀價，每盎斯六角四分半之穩定云。畢氏甚爲欣忭，確信加拿大，澳洲，墨西哥，與秘魯，將有同樣行爲。銀價增加，則此數國之滙價，及其購買力，亦當同樣增高。從此物價可起，而美國之復興，與常狀之恢復，亦可增速云。

【華盛頓二十一日中央社路透電】羅斯福已批准倫敦銀約，並諭令以政府名義購進白銀。美政府所擬付之銀價，每盎斯爲美金六角四分半。

【華盛頓二十一日中央社哈瓦斯電】羅斯福頃將倫敦世界經濟會議所訂立之銀協定，予以批准。按此項協定，關於本年六月二十二日，由存銀國印度，中國，西班牙，及產銀國加拿大，澳洲，墨西哥，秘魯，美國等簽訂，[illegible]

【華盛頓廿一日合衆社電】當此間注意集中於所擬銀法案在下屆國會中之前途時，今日羅斯福總統批准國際銀協定。按是項協定，係於世界經濟會議失敗後，在倫敦所成立。國會議員對接受下院主席拉尼氏所提不確定金銀價值比率之案，遲遲不決。據開拉氏之提案，明顯的表示羅斯福政府之意見。許多有經驗之觀察者，深信羅斯福總統有被迫對銀幣加以若干承認，以便阻止國會中主張澎漲者活動之可能。拉氏之計劃者，可使主張銀法案者滿意，惟少數堅持以金銀確定比率，改鑄銀幣者，對之不能滿意。許多人士深信羅斯福總統之貨幣政策之趨向，在其致國會之預算咨文中，將更有表示。4

英擴充空軍

明年將增加四新隊

【倫敦二十一日中央社路透電】英國刻正擴充空軍，預料來年空軍概算，將增加空軍四新隊。其一隊，將即以替代將駐防新加坡之空軍第一百隊。據泰唔士報稱：該隊各機最近已添設維克斯脫式轟炸機。

國際間諜在巴黎就逮

傳係爲蘇俄服務

【巴黎二十一日合衆社電】今日此間美國大使館官員，對法國密探逮捕間諜之行動，開始自方的調查。此間美當局，奉華府國務院之命令，調查國際間諜機關中之美人之任務，警方宣稱：有彼等又逮捕之八名間諜中，美人兩名，一名瑞典，係美國新澤穆州東奧倫治地方人，一係女性，名狄里，係紐約城人，據法警稱：此兩美人，於被逮入獄時，存有非法之軍事文件，及違禁之軍事照片，至於此項間諜，爲何國服務，現尚不明，除兩美人外，有俄人及羅馬尼亞人，亞秘密警察，被逮捕此項間諜前，曾佈置三日，據聞法國秘密警察，被逮時藏匿其他偵探。據傳此項間諜係爲莫斯科服務，被逮人中有一俄國女子。4

駐俄美使返國

明年二月回任

【莫斯科二十一日電】美國駐蘇聯大使布利特，本日已離莫斯科返美，布利特氏及美大使館高級職員，均將於明年二月返回莫斯科。

汎美洲大會小組委員會

對於巴波爭端商定三種方式

【烏拉圭京城二十一日中央社哈瓦斯電】汎美洲大會担任查哥爭端之小組委員會，本日在外交部舉行秘密會議，由烏拉圭總統德拉主席。美國國務卿哈爾亦出席。小組委員會之召集，係因巴拉圭不遵休戰協定，進佔波利維亞若干地點，波利維亞提出抗議。小組委員會先聆取巴拉圭外長貝尼特之陳述，據云巴拉圭所佔各地點，係在休戰以前，並未違反休戰條約。波利維亞代表團主席加斯多羅牙起立答辯，謂所言各地點，確係休戰後被巴軍佔領者，要求巴軍交還。兩國代表去後，小組委員會商定三種方式，（一）要求巴拉圭發表宣言，有以慰貼波國。（二）遣派調查委員團。（三）要求巴拉圭交還所爭論之地點。旋由各委員交換意見，哈爾發言數次，小組委員會遂決定請波巴兩國代表，明日出席汎美洲大會，陳述意見。[illegible]後，再將此案交主管小組委員會審查，然後照常繼續工作。同時有人主張電請兩國政府，將此項事件提交國聯爲兩國爭端所派之調查團處理之。4

美下屆大選 胡佛已放棄競選

共和黨將另覓有力人物　俾可與羅斯福抗衡

【華盛頓廿一日合衆社電】今日此間共和黨領袖人物秘密會議中經考慮後，決定取消前任胡佛總統再任下屆大選之共和黨候補者。按美國退任總統生在者，胡佛一人。而胡佛仍爲共和黨名義上之領袖。但今日本社得自有力方面消息，胡佛在一九三六年之大選，無任共和黨候補者之可能性。今日共和黨領袖人物，取消胡佛任一九三六年大選時之共和黨候補者資格之決議，已獲得胡佛之同意。胡氏現靜居加利福尼亞州巴羅阿多司丹福大學附近之私宅，胡氏表示：無意再做政涯、彼在一九三六年大選之候補者推出前，仍任共和黨之名義上的領袖。胡佛之放棄一九三六年大選競爭，爲其他共和黨野心家之注意。一般確信羅斯福總統在一九三六年仍將競選，共和黨須尋一有力人物與之抗衡。[illegible]4

日本軍力澎漲造成遠東危機

布賴在太平洋研究會演詞　意報亦注視遠東危機

【巴黎二十一日中央社哈瓦斯電】太平洋問題研究委員會開會，由國立研究院院員，精通中國學術之貝里歐主席，由俄國前領事尼基丁講演朝鮮問題。將三十年以來朝鮮經過之事變，逐一叙述一過。謂朝鮮巳傾向與日本合作之一途，此種趨勢，大多數人多不知之。旋由最近在中國及日本僑寓七個月之布賴，陳述遠東國際上之危險，據渠所見，此種危險之主要原因，在於日本實業之發展，乃軍力之膨脹。

【羅馬二十一日中央社哈瓦斯電】自若干時以來，遠東情事在意大利報紙上，占特別重要地位。中東及遠東學院，本日業巳成立，亞洲大學學生會，乘此機會，舉行集會。輿論視此爲最重要事件，[illegible]

之所以招待亞洲新代表者，蓋欲完成一種使命，[illegible]

戰區公債基金保管會成立

會址決定設在天津

【本市消息】華北救濟戰區短期公債基金保管委員會，已於昨日（二十二日）上午十時在政整會開成立大會，到有華北戰區救濟委員會委員長黃郛，及該基金保管委員會委員魯穆庭，周作民，汪康培，卞白眉，冷家驥等六人，開會結果，推舉魯穆庭，周作民，卞白眉三人爲常務委員，並定於今日（二十三日）下午三時開全體委員大會，共策進行云。又該基金會爲辦事便利計，決設天津，昨開會時巳通過。1

海上緝盜護航 另訂整個辦法

【南京二十二日中央社電】關於海上緝盜護航事件，早由海部擬訂緝盜章程草案，呈請行政院核奪。行政院將該案交海軍部，財政部，交通部，實業部，內政部會同審查，[illegible]四部會同審查，當經會議結果，議決兩項辦法，呈將核定。[illegible]另訂一整個辦法，前日會議，巳有結果，即可圓滿解決。2

中德合辦鋼鐵廠合同

昨已逐條修正通過　下週呈院審核實行

【南京二十二日下午十時本報專電】實部召開鋼鐵廠會議，二十二日晨第三次會，到礦業司長黃金濤，工業司長劉蔭茀，及德商喜望十餘人，黃主席，與德商喜學公司所訂合同草約，逐條討論，修正通過。下午續會議，對購買機器，辦法亦經決定。借欵利息，經改爲六厘。[illegible]礦商，覆電到後，下週可呈行政院審核實行。1

訓練飛行人材

航協會擬定計劃　現正積極籌備中

【上海二十二日下午十一時本報專電】中航協會擬就飛行社計劃，年可訓練飛行人材五十名：開辦費八萬餘，經常費月四千元，現正積極籌備中。1

安置舊部

朱霽青請撥河套

【南京二十二日下午十二時本報專電】東北抗日將領朱霽青，請撥整個河套荒田安置舊部，[illegible]討論決定。1

察賑欵二十萬

已擬具放賑辦法

【張家口二十二日電】察賑欵二十萬元，（宋哲元）二十一晚由平匯察省，已擬具放賑辦法，（秦德純）等（新源在內）放賑專員，十六縣，日內可由平來張。1

應付年關

粵陳令籌欵　需軍費三百萬

【香港二十二日下午九時本報專電】陳濟棠昨面諭區芳浦，以年關緊迫，速籌軍費三百萬，以應急需，分電各縣，飭將欠餉掃數速繳。李揚敬以所部欠餉未發，官兵生活困難，陳濟棠撥給三十萬。

蒙代表請汪速施自治方案

德王未派代表赴京　黃紹雄中止赴贛

【南京二十二日下午十時本報專電】二十二日晨吳鶴齡，率蒙王公代表等赴行政院謁汪，除表示感謝中央德意外，並要求中央早日實現百靈廟決議之自治方案。汪表示中央正設法實行中。各代表旋謁朱培德，據熟悉蒙情者談，現各盟旗均推代表南來，要求從速施行自治方案，惟德王未推代表，內黃以蒙古各盟代表陸續到京，逐日會商籌備蒙區自治事宜，亟須着手起草自治政府組織法及巡視內蒙經過報告，中止赴贛。1

監院將派員巡視匪區

明年三月初出發

【南京二十二日下午十時本報專電】于右任鑒於豫鄂皖贛收復匪區政治設施，關係剿匪後地方人民甚大，擬派監委李夢庚前往巡視，俟大會通過，即正式令派，約明年三月初出發。1

中西商務協定

三四日內即可簽字

【馬德里二十一日中央社哈瓦斯電】財長拉那與報界代表談及現在進行中之商務談判，謂西班牙與中國之商務協定，大約在此三四日內即可簽字，此約對於西國頗有利益云云。按中西兩國之商務談判，係於本年八月初，中國新公使錢泰到任後，與西國前外長洛斯開始進行。4

魯省四校長赴歐美考察

定明春出發

【濟南二十二日下午十時本報專電】二十二日省府會議決，准教育廳呈請，派四鄉師校長，民衆教育館長，實驗小學校長孫維嶽，夏劍恒等四人，赴歐美考察小學教育情形，定明春出發，[illegible]1

邵力子臨行談在陝施設

西北全部皆待救濟　邵昨晚過徐明日可到西安

【南京二十二日中央社電】陝主席邵力子二十二日由京起程回陝。當乘十一時津浦路特快車，轉道隴海路，至潼關，乘汽車，預計二十四日下午可到西安。邵臨行對記者談稱：此次來京，係奉蔣宋諸公電召，並乘便爲先母營葬，現巳辦理。西北建設之事，[illegible]四中全會又改期，故即返陝，下月四中全會開會，或再來京。西北建設，如水利方面，[illegible]

涇渭支渠，開築洛惠渠，準備治渭工程，爲最重要，[illegible]西安至蘭州公路，西安至漢中，西安至榆林公路，[illegible]西北全部，皆待救濟。

滬新聞界遊覽杭江路

簽名加入者三十餘人

【上海二十二日下午五時本報專電】杭江鐵路全綫業巳竣工，通車營業，定二十八日在金華舉行通車禮，浙建設廳長曾養甫，該路局長杜鎮遠，[illegible]邀請報界前往參加，[illegible]該路建築費共一千二百餘萬元，均出於國人之手，[illegible]且可明瞭浙省防務嚴密，及遊覽山水，[illegible]

杭江鐵路通車典禮，華東新聞界，簽名加入者三十餘人，[illegible]

開封四字獄

推事問案搖頭擺腦　晚報編輯被處徒刑

【開封二十二日下午十一時本報專電】汴地方法院，以晚報副刊載該院推事胡豫章，問案時搖頭擺腦，二十二日判總編輯羅嘅初徒刑，新聞界以該院不按出版法，故違明令，決電中央司法行政部，撤懲當事人。2

何世亮被暗殺

又傳因商業虧累自殺　昨午已舉行殯葬

【香港二十二日中央社電】港紳何世亮二十一日晚七時許，在其赤柱寓所附近，被人槍殺斃命，原因未明。當晚由警署派人送入國家醫院檢驗，二十二日午出殯，葬永遠墳場。何爲何東之姪，曾任港太平紳士，華商總會副主席，現任渣甸洋行買辦。

【香港二十二日中央社電】何東姪何世亮，查係自殺斃命，因商業虧折百萬元所致。1

北疆戰事尚在發展中

盛世才軍仍占優勢　邊境難僑業已返新

【莫斯科二十二日塔斯社電】據新疆交界消息，新疆方面戰事形勢，現仍在發展中，迪化政府軍受盛世才將軍指揮，軍力較優，[illegible]邊境難民數千人，巳回新疆。1

要聞簡報

◇韓復榘定元旦在辛莊閱兵訓話，駐濟部隊全參加。（濟南專電）

◇[illegible]

◇[illegible]

◇[illegible]

◇[illegible]

北晨藝圃

歡迎投稿　禁止轉載

舊聞隨筆（三〇六）

姚永樸

左忠毅公拜左僉都御史，以忤太監魏忠賢削籍還。時封公碧衢先生壽登八十，封夫人亦健在，公年五十，自分得罪權奸，無免理，但苦無計以白老親者，乃治酒爲封公壽，使小童前作樂，爲商聲，歌舞楊椒山（繼盛）寫本赴西市數曲。於是封公默曉其意，慨然歎曰：楊公丈夫哉！特不知楊公父在何如者。且夫范滂母，婦人也，尚能爾，吾安能齷齪愧巾幗乎？而公亦時時爲封夫人說滂母事，封夫人亦爲強顏。6

珍珠奇案（六二）

（原名Yellow Munro）

Gerard Fairlie著　王賡堯譯

「我在火車裡遇一人，他說到比特尼村來。我恐怕是那漢子。我很不喜歡他的。」我平靜的說。

「呵！您把我嚇一下，先生。」「對不住，他是個極討厭的漢子，我希望不再遇他。」店主人笑道，「在這兒用不着怕他，先生，我們店裡只有兩間臥室，那位女士又說要住好久。她帶一大包——您叫甚麼，先生，畫布。」「是，畫布，那對。」「如果她把那些畫布用完纔走，這個月裡定須住去多半呢。」「那於你更好了。」我笑着說。「於您也好，您們二位同住着，我就不能再招別人的。」「好，」我笑笑。「再來一杯。」「謝您，先生，敬領敬領。」我今天說話太多，意渴起來了。請恕我片刻，我去滿酒。」

他出客廳，我靠坐椅上，燃枝紙烟。

過一會兒門又開了，我未往周圍瞧，便道，「你來的眞快呀。」

沒有回答，也沒有前進的脚步聲。我急速周圍一看，吃驚不小。在門那兒立着個女人。我立刻踴促的站起來道，「請您恕我，我當是別位呢。」

當這時候兒，我將她仔細打量一番。她穿一身很時髦的衣服，帶一頂不大不小的絨帽。身量不高不矮，體態苗條。面貌有些出奇，但這種出奇對她雅潔的面色反增了許多秀媚。因爲我僅是個男子，所以不曉得這面色的雅潔還是自然生成的呢，可是她妙手的工夫呢，但他那光澤渲紅的小嘴兒，恐怕不是自然的顏色。

她對我笑了。這一笑更加了幾分媚意。

「不必道歉。歉是應當我道的。我來瞧店東在那兒沒有。」「他取麥酒去了，就要來的。」我笑着說。

彼此未再續談。在這停頓的時候兒，我看她面上有一種楞神兒的樣子。

「我在過道見他罷，夜安。」她忽然說。

她消完夜安就走了。我迷惑的坐下。她來的，出乎意外，舉止也有些輕佻，但我喜歡她的儀表和說話的聲音。我拿定主義，如果明日有暇，要和她認識認識。

店主人取來兩大樽酒，向他客氣一番，沒過多時我們就喝完了。我回房就寢。覺得太累，不久便睡熟了。

我睡的像木頭一樣，次晨醒來，窗外好鳥又在枝頭作良辰的報告。我赶緊起床，急速穿衣，下樓早飯。沒看見昨晚女士的影子，店主人說她早就用過早飯，帶着畫箱和畫架出去了，我聽着不免有些驚訝。

在未看葬儀以前，我隨便散步，踏看此小村的位置路徑，以備將來有緊急時得行動自如。誰想我這種先事預防，後來眞有了用處。

我沒參加禮拜堂的簡短儀式，從白屋加入送殯的行列。店主人說的絲毫不錯。比特尼村這個小社會裡，只要有兩腿能走的人，差不多都來觀看，到墓地雖然是很短距離，因爲看的人太多，眞成了個風光大殯了。

我從墓地門口溜開行列，別人毫沒注意，不覺傲然自幸。急急忙忙的沿着墓地樹界的樹陰，趕奔白屋，可喜一路無人看見。

由那個小胡同兒走到上次進去的小門。門仍鎖着，忙照樣兒爬過去，跑過中間空地到屋的近前。雖然知道左近無人，也不敢在院內逗留。輕輕轉過拐角，試推後門。所料不差，門仍然鎖着，我決定先試窗子，因爲前門臨大路，不能冒險前往推試，並且我想也必要鎖着的。6

吃的新封建勢力（上）

閒人

如果在西來順吃火鍋，那您未免太笨了。您如果不和「跑堂」熟，那您不但是吃不好，而您至少也要鵠候幾十分鐘；或者竟至於攔獨。您如果架子擺得十足，您又能認識馬溫如老板，那您花錢不多，吃出來管保使您特別的滿意。

您如果在經濟小食堂吃他八角五的番菜，那最好是不要遇到某二爺在那裡吃，他如果正在那裡，不論是吃與不吃，或是已吃未吃，那些位招待先生等等，總是聚精會神在他左右伺候，您如果不敲盃碟震山價響，他是永不會自動來伺候。

豐澤園的吃法，要同西來順的架子還要大些，而且切不要給他現錢。您如果一五一十的給現貨，他也不一定歡迎，更談不到格外了。起碼每節三成帳，年關再打八扣。那您連借錢墊錢條子錢都開在一筆，他們總是某爺某爺的喊着您，價錢更不會多開。不過伺候您的「夥計」，您每次賞他一圓錢，他自然都替「爺」辦好了。6

新雪

覺厂

時屆冬令，氣候日寒，風揚雪飛，水遂成冰。於是公園學校，都忙冰場之設，搭棚售票，男女一概歡迎。行見摩登青年，大顯身手，裝神扮鬼，色色形形。溜來復溜去，滑西再滑東，一時溜者樂，觀者亦樂，冰場主人尤樂，而冰場老闆之樂，固尤甚於溜者觀者及冰場主人公焉。

夫冰之能溜，其由來也久矣。昔年之冬，護城河凍，三五頑童，大動「溜」興。或棘「鑽被窩」，却忍棉褲之擦土，或打「滑出溜」，那怕腦袋之磕痛。更有市井少年，特置鐵條鞋，要皆胡溜亂滑，恣爲兒戲事。以故先生太太，目之爲下流，少爺小姐，誰曾一試哉？乃以世界進化，凡百革新，茲雖末技，亦改善焉。益之人類競爭，都重體育，冰上奏技，筋骨健強。較諸水裡游泳，獲益固尤甚也。號稱摩登之流，能弗踴躍參加乎？因之相將入市，預備衣鞋，袁頭若干，振翼而去。或也挾情侶攙腕以練習，無妨雙仆雙起。或也逐愛人挽手而角技，罔弗載笑載歡。有則瞰伊人之將跌，疾前伴扶持，斯近旁軀之有計。有則覗麗影之踽躍，轉側渾忘却，竟使貴體之橫陳。況也花樣翻新，別開生面，化妝變態，鬥巧爭妍。蜜絲扮骷髏；活畫本來面目，學生裝小鬼，畢現社會魍形。撲朔迷離，既雌雄之難辨，飛禽走獸，集奇怪之大觀。氣血賴茲流通，筋骨乃能堅壯，雖也偶踐薄冰，險遭滅頂之災，却都不屈不撓，豈隳勤習之志。試看通衢鬧市，多少體育青年，肩荷冰鞋一雙，孰非昂然氣慨？煅煉身體，造成健兒之軀，衛國禦敵，未非溜冰獲益，縱也少上兩堂課，多花幾塊錢，固何傷哉？固何傷哉？

惟是迂儒妄發謬論，嘗爲風化攸關之戲也，頑叟見解荒誕，私嘆曰：非徒耗財廢時歟？然而時代不同，今非昔比，凡屬同志，誰不靡登？是又豈得斤斤以金錢時間之細事，竟阻救國救民之動機哉？此所以迂儒頑叟、未免識者所譏，青年同志，爭相精習斯技也。吾輩老朽，既無壯志而練習，且去參觀，聊開宏大之眼界。是尤當虔誠默禱，大雪紛紛下，俾早日冰凍堅固，同志欣欣溜。若夫打粥同胞，凍斃於路左，是殆命中造定，底事干卿耶？6

朱門酒肉（一七）

慎言著

七　調眼色已經半載

炳光道：「叫我過裙帶下生活，我可不慣。」之麟道：「你不用說嘴了。水到渠成，你運氣一到，你不幹，有人逼你幹。我今天來是要求你坐辦一缺，須留着給我，不但我有好處，就是你也大大有好處。我們是同氣，什麼話都爽直說出來，所謂有福同享，有禍同當，我幫你忙，總不會誤你的事，你知道我的意思嗎？」炳光道：「照你這樣說，好像眞有這事一樣。」之麟正色道：「我又不是發瘋，跑來和你開玩笑，彼此就這樣說定了，你可以把全權交給我，我替你布置，總沒有錯。」炳光道：「果然有這事，我還得斟酌，我覺得絕不會有這種的事。」之麟把脚一蹶道：「你是在我面前掉槍花吧！你心裡眞是不相信？李二小姐待你情意，你還不知道，別裝傻了，這事是千眞萬確！你事先也得打定主意，別到臨時周章，事情一發表，外面交的條子，薦的人，一定很多，你若處置不好，便要麻煩。」炳光道：「你不用說夢話，我也不做這夢。現在學校上課鐘點快到，對不住，我要上學校去。」6

養心殿造辦處（一〇）

（內務府匠作考）

振卿

第三層之珠，上置一徑四分高二分五厘之純金蓮花托，托上爲極頂，承一徑寸之大珍珠，是名曰珠頂，乃第四層也。珠頂之珠，在關外時代用東珠，入關後在乾隆以前用珍珠。珠之名曰拱宸，明宮遺物也，俗稱之避塵珠，即拱宸二字之訛也。高宗朝，獲日月珠，（又名雌雄珠，一名天地珠，其詳見後述之東珠節。）拱宸珠乃閑廢。嘉道以後，日月珠是否尙在人間，此則非吾所知，惟同光宣三朝之珠頂，形似拱宸，而無五色冲立之毫光。（色勵亭都護嘗言：光緒十九年圜丘大祀，德宗至擅門降輿，龍冠爲燈火所耀，極頂處宛如白虹，頗駭人目。然自庚子後則無焉。）豈其物已殉乎！其有歪丹者，爲夏冠之綴飾，其物有二：在冠前者曰金佛，後者曰舍林，金佛綴於冠前之近簷處，爲一寬一寸高五分之純金蓮台，台上立一高一寸九分之雲頭形之龕狀屏，屏之左右刻二凸形龍，龍首下垂，屏頂中央處二龍尾相交，刻凸形之火燄，火燄下刻蝙蝠五，環抱成五角形，五蝠之中央嵌一徑一分許之東珠，二龍之傍近邊緣處，左嵌小東珠六粒，右嵌小東珠六粒，皆徑一分許。龕屏之前蓮台上，雕一金質佛像，高僅一寸，戴五佛冠，圓領，盤膝合掌趺坐，兩掌之上端，胸前處，嵌一有光小東珠，是名曰金佛，又曰冠前歪丹，即帽前花也。冠之後中央近簷處，亦綴一金質物，爲雲頭形之龕狀屏，寬一寸，高二寸二分，屏之四周以極細之金絲製成，火燄四射如絨毛。龕屏之頂端，刻一人腦骨式之花紋，在花紋下以徑二分之有光小東珠嵌成方勝形，是名曰舍林，又曰冠尾歪丹，乃帽後花也。上所述之冠頂及歪丹，乃養心殿金玉作金匠之製品，總稱之曰龍珠冠頂，乃清帝之禮帽也。6

水滸別傳（二七三）

恨水

第十六回　審刺客州尉發雷霆　接官兵鄆農避斧鉞

這樓是呂志侏建築在後花園中，四時賞觀風景的所在，名曰四宜閣，非同等閑，却是特地的高些。倪榮不曾提防，猛可的摔了下來，恰是摔在一片太湖石上。眞個是倒金山，推玉柱也似，便暈了過去。樓上的呂志侏早是嚇得目定口呆，望了窗戶，渾身抖顫，哼也不曾哼出一聲。張植究竟是個武人，聽到了這種喊聲，立刻拖出椅子來，兩手高舉向窗子外砸了出去，大喝一聲問道：「什麼人？」這一聲喝把呂志侏胆子叫碎，他立刻身子向下一挫，縮在棹子下面，渾身抖顫個不了。及至倪榮由樓上落下去了，張植就大聲叫着拿刺客。樓底下有他帶來的四五名跟隨，就擁上樓來。呂志侏家伺候的家丁們，聽了這種驚呼聲，也就奔走前來觀看。張植指着他們道：「刺客由樓外落到地下去了，你們趕快到樓外去尋找罷，這樓上有我在這裡，料是無事。」於是大家明起燈籠火把，由樓口迤邐到園子門口，人如熱石上螞蟻也似來往紛跑。今天正有一個新補的都頭，在園中值夜，喫了幾碗酒，在假山後暖閣子裡好睡。聽了滿園子呼喚，也自喫了一驚，在身邊摸着靠壁的一桿梅花槍，作個毒龍探洞勢，由屋子裡向門外伸出槍尖來，在空中上下左右，各絞了幾絞，然後大喝一聲跳了出來。6

特別介紹欄

（一）本欄廣告刊限至少一個月（二）面積以五號字九十六個（三）刊費每月洋七元二角

國醫劉亞農　住西長安街小六部口十七號電話南局三三三三　上午門診下午出診　貧寒診金不計

名醫陳以時　專治肺病胃病男婦內科　行醫多年經驗宏富現來北平　寓西四兵馬司卅四號應診　介紹人鮑毓麟成舍我卓宏謀蕭龍友孔伯華楊浩如劉輔庭

淑芝產科診療院　專門產科接生婦科小兒科收費從廉　貧者減半【院址】和內東松樹胡同六十號電南二九二八

美國製藥面速力達　凍瘡，裂傷，痔瘡，牙痛，傷風，頭痛，煤氣，脚氣，疥瘡，（各大藥房均有經售）

日本語法例解　艾華新著　上海開明書店出版現已到平

生育節育　及治一切疾病請到北新華街八號博愛醫院電南一九五九

胃病專家張燕塵　專治胃病當日見效負責除根寓捨飯寺電西十六號介紹人黃慕松黃開文啓

清宮史略　金梁輯一元二角　北平商務印書館文奎堂天津大公報上海中國書店代售

北京花柳病院　院長花柳科醫學士張伯壎專治花柳一切毒症對於淋病另有新法決負責担保斷根西長安街軍分會對面電南三三二六

▲介紹書報

承贈刊物特此誌謝並爲介紹

名稱	期數	出版者	價目
外交月報	三卷六期	北平外交月報社	三角
北辰雜誌	五卷一八號	天津北辰雜誌社	八分
新醫學	一卷三期	山東省立醫學專科學校	三角
北平週報	五〇期	北平週報社	二分
東北	九，一〇期	北平東北民衆抗日救國會	
每週重要書報目錄索引	三卷二三號	上海中國銀行總管理處	五分

故都秘錄出版　寫故都之特殊人物如滿貴族清遺老閣佾官等以平津報紙刊載號多計小說家陳慎言先生久客北平秘聞素諳特以萬言描寫入微 節緊湊每部兩厚冊實價一元四角外寄加一平前外觀音寺街北洋廣告分社天津法租界北洋廣告總經理社 北平

桐谷醫院　院長金桐谷博士　專治：神經科　性病　小兒科　戒烟　花柳科　內外　產婦科　眼耳鼻喉科　特設電氣科：太陽燈　平流感　紫光線　傳電　透熱電　電浴機　主治肺癆瘰癧中風腸心臟病乾癬半身不遂破傷風凍火傷毫不脫疹濕其他皮膚難症　整行科　各有專科大夫担任　門診：普通上午九時至下午六時（只收藥價）門診不收各費　出診：普通下午一至四時　特別另議　診費：特別手術（注射各費在外）注射各種（七元起）每次電氣（專任）牛痘隨意預防　春秋兩季施種　本院各公休日無論星期照常診治　院址：南池子五十九號　電東一一三二號

咳嗽　樂山潤肺止咳化痰丸　專治男女老幼新久輕重各種咳嗽常年不止老咳嗽每屆秋冬以及節令必犯諸般咳嗽多年肺部各病服之立愈每盒洋一元小盒六角　總理處前門大街中段路東中華大藥房天津老德記藥房張家口中華樂房及北平各埠西藥房均有代售

奉送　慎思藥廠　麥精魚肝油　專能滋陰養血補肺壯身補救虛弱拔出癆根強筋堅骨至其精神疲倦咳嗽肺膜炎如婦人乏乳小兒代奶均是對症妙品大瓶三元小瓶一元二角買一大瓶送一小瓶外埠函購加郵費二角　批發處東安市場內正街路東　東西牌樓北大街路西太和藥房

南開醫院　煙敵戒烟　東四北大街船板胡同　電東局三三五七　購藥自戒　六大特色：不含毒質……不倚藥癮　不痛苦不打針　隨吸隨戒……精神愉快　不昏迷不吐瀉　逐日能減……日期短促　日期短戒費廉　癮量之半……能服四日　每罐四元

潔白芙蓉　專擦面部黑斑酒刺雀斑等症　另有仿單　北平前門外琉璃廠西門內路南樓房便是同興堂　每大瓶一元小瓶五角中瓶二角外埠函購加郵費二角不滿一元者不寄

通竅耳油　底耳鳴聾丸　服此丸能耳聾耳鳴立見功效　每盒一元　耳鳴耳聾耳底流膿

瘰癧鼠瘡專家

立愈猴子清血搜毒丸

眞正急慢淋濁一藥一盒

痔漏包愈　仁濟堂王醫　每瓶一元　北平前門外打磨廠中間路北

眼病救星　醫診治無效黑暗之苦不堪　曙東用家傳秘製眼藥水點通縣城裡人買賣古玩器救　水每瓶四角分文不賺爲　此水傳膜昏霧立退其效如　祖傳眼科濟世爲懷有患眼　全能藥到病除診治不收脈　北口外迤東路南兩間門面

西直門車站 破獲官兵運土案

煙土共重廿四萬兩 押運士兵全副武裝

連日風傳將有大批烟土，從張家口運往天津。昨日（二十二日）下午中央憲兵第三團駐西直門車站辦事處，據張家口方面密報，知此項大批烟土，已由張隨平綏第十二次車起運。該團中校團附鄧飛雄，當即會同軍分會駐站辦事處少校副官張耀軍，北平憲兵第五團司令部駐站上尉隊長彭盛文，北平公安局檢查員主任劉西庭，平綏路警務段段長唐士富，西直門車站站長楊嵩泉，率憲兵七十餘人，於當晚十時，該列車進站時，臨時戒嚴，施行檢查。從附掛之第五五二號包車中，將此項烟土破獲，當即將押運之李子光，及符號整齊之全武裝士兵十餘人，捕獲審訊。據李子光供稱：本人係張家口清查處（記者按：係檢查烟土機關）主任。同來押運者，為本處處檢查員李魁盛，常雨生，及本處士兵十餘人。此項烟土計普通包裝者一百一七十件，柳條包二十餘件，共計二千四百包，重二十四萬兩，值洋五十二萬餘元云云，此檢查審訊完畢，定於當夜十二時，用載重汽車五輛，將一千人犯及煙土押送中央憲兵第三團司令部，聞該團擬將此案交軍委分會軍法處，依照軍法，從嚴辦理。

據最後消息，中央憲兵第三團在西直門車站所破獲之大批烟土，因臨時無處雇用汽車，暫將該項人犯及烟土，羈押於西直門車站，改於今日（二十三日）押送該團訊辦。

事先無接洽 王二跨等起解復回

苦煞看熱鬧的羣衆

悍匪王小跨等，在公安局第三科連日審訊，均已直認爲匪不諱。該局定於昨日解送衛戍司令處懲處。此項消息，自經各報公佈後，昨晨十二時，公安局門前，圍觀羣衆甚多，咸欲睹該匪等兇悍之狀。該匪等在第三科要求用大敞車解送，可在街市上發豪語，該科以敞車解送，諸多不宜，未准其要求。被等又要求再吃一頓飯再走，該科當即允許。因此耗時二時餘，門前觀衆望眼欲穿。至二時五十分，始行解送。但所解送者，並非王小跨，乃係王三跨，韓桂連，乾尖，劉義四人，共裝載重汽車一輛。該四人垂首不語，不像前次起解之兇惡。比因汽車開至衛戍司令部時，經昨日係冬至節，該部放假，到時無人收案，當又將此四人載回，定今日再爲解送云。（端）

平綏路火車 又發生撞車慘劇

據張垣特派訪員電稱：平綏路每日有由豐台至大同間，加貨車一列，定名爲五十一次車。該次車於二十一日由豐台開行，至昨日（二十二日）上午六時，行至孔家莊張家口之間，第六十八號道房地方，中間所掛之車輛，忽然脫鈎，頓成兩節，機車當即停止，預備再掛。不料後節脫開之車，因餘力未盡，乘勢而來，致與前節之車相撞。該車滚即出軌、並撞死鈎車夫一人，重傷旅客三人，輕傷三人。事後由鐵路職員將傷者運送張家口鐵路醫院醫治，但因該車出軌，即將正路阻堵，至該路上下行之列車，不能通過。當由路局飭上下行列車，行至脫軌地方時，旅客步行里許，以便倒車過去，而免危險。

【又訊】二十二日午後四時，應抵西直門之該路第二次客車，因倒車誤點，延至夜深，尚無抵平之消息云。（庚）

美人魚又傳婚訊

原來是因友出閣 請假三天做儐相

【香港通信】香港有二位全國聞名的人物，凡到香港的人，都應上門去看看的，一位是黨國的元老胡漢民胡先生，住在半山的妙高台上，像城隍廟的城隍老爺一樣，過路客官都要到廟裡燒燒香。另一位卻是水上女英雄，就是我這篇所要說的楊秀瓊楊小姐了。

話說楊小姐原是香港尊德中學的一位學生，南華體育會會員，對於游泳一門，素負聲名，出沒水中，像我們在水滸傳上所見的浪裏白條一般，人又長得環肥漂亮，人家就給她倆「美人魚」的外號。像楊小姐這樣健康美的人，當然當之無愧。不過遠處南島，未爲國人注意罷了。

自從雙十節，南京開全國運動大會楊小姐一鳴驚人、奪得游泳錦標歸來，從此楊小姐的大名，便傳遍全國了。楊小姐從南京回到香港之後，因為成了名人，就有許多人給她作起居注。不消說，最引人興趣的「婚姻問題」，便成大家私下言談的中心了。於是港中有一家報就說她要下嫁給廣西銀行總顧問陳向元。還一來別的不要緊，可若了兩家聲明更正，新聞記者們大打其電報了。這是舊話、且表過不提。記者這次過香港，本除就想見見她的。可巧[illegible]見報上登載女游泳家劉梅珍結婚消息，而女儐相就是楊小姐。記者上岸，就和朋友談起。朋友便說起近來又盛傳着楊出嫁的消息，大概是由她作儐相的緣故罷。記者爲一探究竟，便同一位姓廣的同業，到尊德中學去訪問。

名片送進去，出來的不是楊小姐，却是位四十多歲的人，據說是校長。她說楊小姐因爲做儐相、告假巳三天了。二位來得眞不湊巧。她平素功課很用功，不大缺課的，課外大半在游泳中，諸位要看她，到體育會或楊家去罷。記者撲了個空，只得連忙到了體育會，也沒有人。參觀了一回，見那海邊，沙潔水清，設備完美，眞是地靈應出人傑了。

出體育會便到楊家，行行重行行，才找到大王東街念四號，是一幢街房的四層西式房子，楊家便住在四樓上。從條狹小的樓梯上去，轉了幾個黑灣子，才到楊寓。應門的是個老婦，人很客氣，說楊小姐到劉家去了，諸位進來坐坐罷。

眞叫沒緣份，只得到楊小姐的閨中觀光：房是個四樓隔起來的，前樓除楊小姐的繡榻外，掛着林主席送的像片，林雲陔題的鏡字，以及許多錦標獎章。還有一座櫃子，裡面排滿銀杯銀盾，大概都是楊小姐的成績和勝利罷。

私下暗想，香港的房子眞貴，像楊小姐這樣還住這種房子，便向她家人談起她的婚事，據她的家人說：楊小姐年紀還小，婚姻問題現在談不到。上次是報上的車，是人家造謠的，那有個十七歲的小姑娘，給那麼樣的人呢。所以有時人家向她開玩笑，她氣得跳了呢。諸位改日再來看看她罷。我們離開楊家，已滿街燈火了。（十五日）

秋冬兩季 歇業者多飲食店

新張營業者二百四十一家

據可靠方面調查，本年秋節以後，北平商店之新張營業者二百四十一家，虧本倒閉者九十二家。

新張營業中，以油鹽雜貨店最多，達三十七家。其中並有大南貨店一，次爲飲食茶飯館：計三十六家。其中六分之一爲西式點心舖，鷄鴨肉舖九家，米麪舖六家，煤舖炭廠十五家，藥舖八家，其中西藥房一家，綢布莊六家，成衣舖七家，洗染房四家，衣機鞋莊七家，公寓十一家，理髮館八家，文具印刷局八家，電料自行車行七家，汽車行九家，銅鐵舖十三家，桌椅舖三家，古玩首飾舖六家，棚蓆木廠十家，香店二家，冥衣舖二家，皮硝碱料製造局十五家，兌換所二家，鐵牙館二家，照像館二家，傭工介紹所二家、廣告社一家，球房一家，其他營業二家。

各業之歇業者，以飲食店爲最多，計十八家。其中西式飲食店三家。其次爲油鹽雜貨店，計十四家，理髮館之歇業者五家，純屬所謂剃頭店者，殆由於光頭不復流行之故。煤舖，布舖，酒肉舖，成衣舖，歇業者各四家，鞋襪衣莊七家，米麪，金珠，洋貨，藥舖，自行車行，洗衣局之歇業者各二家。書社三家，木廠三家。又乾果舖，銅鐵舖，洗染房，畫像館，烟袋舖，印刷局，荷包舖，地毯公司，花廠，收買舊貨舖，傭工介紹所。舞台之歇業者，亦各有一家。此外倘有其他倒閉之營業二家。

高綫欠欵 煤商受痛苦

內幕亦頗曲折

河北省房山縣，爲華北產煤最盛之區，數百年來，平津一帶之燃料，多賴該處爲唯一最大來源。惟因產煤地帶，率皆崇山峻嶺，早年全依騾馬駱駝牲畜之力量，爲之運輸，以故推銷亦未暢興。迨至遜清末葉，有鹽商竹林者，盜用官號，敷設坨高綫鐵路，計由清港產煤之區起，至平漢支路之坨里止，共長百餘里，祇代煤商運輸，而無營業。斯時每年所

出名標買，到手後，由阮又委一名王樂生者爲經理，上下勾結，任意開銷，標價不但不交，反以三分五厘之重利，向銀行借欵。高綫公司原爲運輸性質，煤商均有收專運輸權，而王樂生等，百法刁難，消減衆煤商之收售權，一變而爲高綫公司自收自售。高綫築成後，運煤牲畜無形淘汰。高綫公司，既不准煤商收煤運輸，被迫無法，只可代該公司銷售。彼計得售，復令衆煤商預交押欵，其實際目的，專爲吸收現金。煤商爲顧全營業計，未加思索，故墜其奸計。當時押欵，由綫路與煤商按月一分五厘行息，照約履行，此即欠煤商債欵之所由來。高綫公司，既欠官欵甚鉅，雖官方迭次催討，王樂生等，視同具文。故復被官方收回。煤商百餘萬元之血本，及各方債欵，同陷於無辦法中。是以煤商相繼倒閉者數十餘家、銀行對高綫公司，重利放欵，其目的乃係見高綫每年盈餘之欵，不下數十萬元之鉅，早有覬覦之心。迨綫路被官方接收後，大陸等銀行，認爲時機巳至，不容錯過，遂勾結阮崑林，王樂生等，多方運動，請官方將綫路發還。至民十七年，國都南遷後，仍請財部發還。經財部批示，以高綫債權，不止銀行，須得各方債權，及煤商同意後，方准發還。而該銀行等，約集煤商，許以高綫接收後，對於煤商欵，負責陸續代還。並照煤行商會呈請財部，將綫路交銀行團保管。煤商以債權有着，遂即允可。不料銀行團對於煤商之債欵，竟又不肯承認。煤商奔走呼號，奮鬥力爭，半年有餘，結果雙方始得成立合同，呈明財部備案。由十八年起，銀行團每年償還煤商煤價七萬元，將原來押欵利息一分五厘，改爲週息九厘，每年共三萬二千四百元。銀行團與煤商成立合同，甫履行三年，突然反悔，將債權銀行團名義，改爲代辦公司。繼改爲和義公司，復更管理公司，以達其獨享權利，而不盡義務之目的。因此乃惹起煤商之反感云。

新世界大樓 一男子自縊

前外留學路新世界大樓，現巳改爲難民收容所，於昨晨（二十二日）八時許，經看守警察瞥見東北隅窗外鐵欄上，發現自縊男屍一具，形似乞丐，身着藍布棉褲，上身穿破軍衣，外披青布棉襖，頭戴破皮帽套，手腕纏有麻布，生氣巳絕。當時警察赴外五區第七段報告，遂即電知地方法院派人前往。當日下午二時餘，法院派檢察官明炎，書記官王庭植，司法醫精德海，會同該管長警到場檢驗，驗得該屍委係因病自縊身死，驗畢因無屍親認領，遂由區備棺抬往永定門外義地掩埋云。（詩）

馬衡到平 在京接洽圓滿

故宮博物院代理院長馬衡，前在京滬接洽故宮經費，及組織問題，業有相當頭緒：巳於前（二十一日）晚八時許由京返平。昨（二十二日）晨馬院長在東城大雅寶胡同私宅，邀秘書長徐鴻寶等各重要職員，晤談在京滬接洽經過，並討論點查故宮內現存古物辦法。下午馬分訪平市各要人，並定今（二十三日）上午九時赴院辦公。日內即着手點查古物。據關係方面談：關於故宮博物院改組事，馬衡巳在京商議辦法，大致秘書處須裁撤，經費將原有每月之二萬元，於改組後減去六千元。至改組期或將在明年元旦云。（戊）

白俄麥多倫 設騙局誆走呢絨

天興永綢貨莊受損失

正陽門內東交民巷瑞金大樓，有房備外人安寓。日前有白俄人麥多倫，往該樓欲租房兩間，設麥多倫洋行，批販呢絨。租期暫定三年。當經經理勞瑞斌與之商妥，遂定於當日晚間訂立租約，並經將麥之姓名書牌懸於旅客牌上。該樓因其至晚並未前來立寫租約，亦未介懷。詎該俄人乃係騙匪，自與該樓勞經理一度接洽後，便展施其技倆。旋即於當日往鮮魚口內西皮市天興永綢貨莊，經該莊劉經理招待，麥即述明在瑞金大樓安寓，刻欲設洋行，販呢絨物料，擬由該莊選購最優貨料等語。劉經理聞知，以係大號生意，對麥殷懃招待。經選檢許久，將呢絨及綢料等物，購買共洋一百九十元，經將物料包妥，麥即與農工銀行五元及十元一張之鈔票，僱汽車載物而去。及至昨晨，劉經理派夥持該項鈔票往銀行兌欵，詎該鈔盡係僞造，不由愕然，奔回告知櫃上。劉以被俄人以僞鈔騙去貨料，損失過鉅，當往瑞金大樓詢問，欲與麥多倫會見。經勞經理謂該俄人確巳定房，惟尙未移來，始悉此中隱有別情，即往使界巡捕局報告案情，請爲設法查緝究辦，以維血本。捕房當派館局員舒鳳岐，往瑞金大樓調查眞相，除允爲設法查緝俄犯外，並巳咨請內一區請飭屬一體協緝云。（實）（辛）

育嬰堂收養棄兒 多染病毒

西安門內養蜂夾道北平育嬰堂，成立以來，救濟嬰兒，巳逾數年。其中所收之嬰兒，半由無人養育，半由私生者。本年入冬以來，在一救生床一所收嬰兒甚多，幾乎無日無之。但負有輕徵殘疾，或染梅毒者，十居八九。追本求源，一由私生者顧全顏面，草率落胎，手術當然不能完備，是以嬰兒每帶殘疾。一由兩性原有梅毒，貽害胎兒。據該堂職員談：育嬰堂之成立，本係道德主義，凡能生者，莫不培育。至不可救藥時，則備棺掩埋，絕不使嬰骸暴露，總以保存人道爲旨職云。

程伶翱翔濟南市

擬登泰山謁孔林

【濟南通信】程硯秋到濟南後，軍政學商各界表示歡迎，極一時之盛。韓復榘亦舉行歡宴。擬演劇五日，晚衆非常擁擠，各界要求續演，程允續演三日，戲碼爲「荒山淚」「紅拂傳」「玉堂春」。十九日，飛機行家孫氏約程赴張莊，飛機，飛覽濟南各景。二十一日，程爲黃河水災演義務戲「聶隱娘」。閒宿畢擬登泰山，謁孔林，然後返平云。

林徽音等發起 崑弋學會

明日開茶話會

林徽音等所發起之崑弋學會，現定於本月二十四日上午九時假馬神廟北大第二院宴會廳開第一次茶話會，日昨曾發請東，邀集各界名人參加，茲錄其緣起，廣爲介紹，文如下：

吾國戲劇，歌舞並重，而舞之步法身段，至崑腔秦腔始爆然大備。南詞北曲支配於中國社會者，蓋三百餘年，流風餘韻，今猶在人耳目。皮黃嘯起，舉國若狂，雖論者謂其遂屋清社，不免苛責，然靡靡之音，究無能諱言也。即就藝術論之，皮黃除二黃，西皮，慢板，原板，快板，反調，二六，南梆子數種歌調外，其餘鑼鼓，牌子，步法，身段，無一不自崑腔變取，本無創造獨立之精神，雖風行將及百年，而學者迄未承認爲代表中國之戲劇，良有以也。夫惟崑弋，奄有眞美善諸長，而數十年來，日即澌滅，國內崑弋歌社，巳如碩果孤星。近者十勢伶人，爲衣食所驅、倘勉强支撐於潮流激盪之中，力竭學斷，莫營一飽，淪落憔悴，亦且垂垂盡矣。同人等每顧曲聽歌，輒興廣陵散從此遂絕之歎，而憖然有憂於中，繼念一切學問藝術，果具有眞正之價值，雖歷刦而不滅，使崑弋果偕眞美善之長，不慮無復興之日，何爲奔走號呼，絜絜聒人之不憚煩哉。雖然，學問藝術，補直掇拾於既亡既佚之後，無實支持維繫，使之不墜之爲愈也。同人等不揣固陋，爰有崑弋維持會之倡，興滅繼絕，吾儕豈敢，蓋亦抱殘守闕之意云爾。謹疏緣起，徵求同志，所冀賢達君子，共起圖之，是亦國劇藝術之幸也。發起人林徽音，林公鐸，周英生，杜穎陶，范蓮青，余上沅，汪申伯，施天倬，段子立，唐立广，孫楷第，梁思成，孫雲生，夏康農，馬隅卿，陳伯早，馬幼漁，張恨水，楊步遊，傅濟波，葉公超，傅惜華，趙元方，曾覺之，齊如山，陸穎明，劉半農，鄭穎孫，鄭毅生，鄭振鐸，戴夢松，劉濬，顧羨季同啓。

影訊

平安今日上映之「風雨之晨」，爲米高梅公司最近出品，聯星合作珍品，由凱佛蘭西斯[illegible]等四大明星合演。[illegible]係以歐戰爲背景，[illegible]戀愛故事，[illegible]最後一幕，[illegible]達到極點。此片在該院演至星期二爲止。

平安院近運到名片甚多，將源源開演，除本期演映之「風雨之晨」一外，尙有歐戰巨片「興登堡血戰記」及電影帝后華萊斯比雷與瑪麗德絲勒主演之「萬能的女性」，將於日內在該院陸續放映云。

北平廣播電台 本日放送節目

十二月二十三日

下午二點至二點五十分（中華樂社唱片）二點五十分至三點（國內新聞暨商業廣告）三點至六點三十分（吉祥戲院金仲仁（花田錯））七點三十分至八點（中央黨部報告）八點三十分至八點三十五分（商情行市）八點三十五分至八點四十五分（國內新聞暨商業廣告）八點四十五分至九點（中華樂社唱片）九點至九點五分（商業廣告）九點五分至十一點三十分（兒童故事）（和聲戲院王少樓寶馬）

林森 教授英法語言 用書或不用書皆可 若願面談 信則不答 學者帥府園六號 MR. LENZI

招生

慶祝新年 一月一號

保腎補精 龜齡集 廣嗣延年

減價一半

減價之日按瓶計算

專治偏墜疝氣[illegible]

峻記車行 慶祝聖誕節及新年 特別大減價廿天 自十二月二十四日起至一月二十三日止 西長安街 電南二一八七

租房 茲擬在東華門南北池子東四各地租賃住房一所，約十二三間，有房出租者，請投函安定門謝家胡同四十四號侯大觀代收可也。

百援病院 △傳染病科 專治猩紅熱白喉麻疹肺癆 [illegible] 宣外大街 百援公司

奉天 吉星命家劉雲朗 [illegible]

女醫 李惠敏 劉金梅 專門接生 [illegible]

萬病一針當日見效 鍼灸醫士沈景范寓 西交民巷四十號

兒科專家 趙心波 時疫身燒 疹瘓抽搐 中外醫生不效者速來本館 [illegible]

吉房招租 此房廿餘間在宣內浸水河路南十五號 欲租者請至宣外校場六條三十一號

產科女士 日本醫科大學修業 駒井清子 [illegible] 電南七百九十號

啓事

聲明 本月八日由開原盆發銀行寄北平前外振大銀號代付82號孫景周名下二百元匯票一張遺失特此聲明作廢 孫維新啓

秀貞女醫院 專門產科婦科小兒科 每日上午九時至下午六時 星期日照常應診 並備清潔病房專供產婦住院 延診隨時 隨請隨到 院址西單北大街 電話西局一一五九

吉房招租或出售 茲有中西合璧式住房一所 [illegible]

星月菩提 北平宣武門外大街 中央刻經院

玩具 聖誕新年應用禮品 國貨精美新奇 贈品 減價 東安市場丹桂商場 梅竹松商店

吉房出售 宣外兵馬司後街十六號房三十餘間 [illegible]

出售 汽車一輛 茲有比克汽車一輛，座極平穩，現因急需，廉價出售，看車議價，東城史家胡同三號周宅

于非厂特別啓事 諸友好以後即按筆潤委僕轉求溥二爺心畬書畫者，亦請直接，僕概不負紹介之責。

武英殿彝器圖錄預約 容庚著 護錄熱河行宮所藏彝器百種，考釋印刷比前印之寶蘊樓彝器圖錄更見精采，二厚冊一函，定價二十二元，預約十四元，郵費二角三分，一月底截止，三月出書，代預約處北平各大書坊 燕京大學 哈佛燕京社啓

女友 [illegible]

聘請 女秘書 優待 [illegible]

電報 新編明碼 易檢省費 [illegible]

新到大衣皮 物美價廉 惠顧請駕臨西交民巷廣發源皮莊

我備？君敵！ 天氣寒兮 面目蒼 請君速敵 免腦傷 護腦器兮 冠爲首 我爲君備 君敵防 王府井大街同陞和帽莊 備妥大批冬季帽品 做法精美 售價低廉

教育界

讀者論壇

通縣女師風潮平議（文責自負）

清華研究生因派遣留學推薦標準引起重大波瀾

朱延豐呈評議會申訴蔣廷黻處置失當

朱延豐申訴狀

教廳放煙幕彈　孫樹棠並未離平

學生態度加倍激昂　盧璇瑜亦招待記者

學生家長控盧

教界將有表示

北大今日召開教務會議

盧氏招待記者

僞護校團組織

首都高等教育調查（一）

國立中央大學

平大昨宴政教領袖　是晉通酬酢

教費保委會　明日開大會

出席委員

經費未到

北大助學金　全校共二五名

燕大同學會　新年舉行同樂會

平大工學院　標售白金坩鍋

專治腰疼寒腿

萬靈筋骨膏　張氏追風丸

寶善堂張

中天影院　最末三場　二點半　五點　九點

注意演期

全新拷貝　滑稽奇趣配音偉大笑片

笑林大王 賈波林　世界神童 賈克柯根　空前合演

尋子遇仙記

（執照正字三五七號）

加演　羅宮春色樣本

明天開演　派拉蒙公司本年度最偉大新出品

劉別謙 導演　曼琳郝金絲 三大明星合演

真戀假愛

明天早場　賈波林主演　心猿意馬

時間　上午十時　票價　一角二角

羅宮春色　第五號號外

明星廿一　配角七千　雄獅七十　猛虎七十　戰象五十　斑豹三十　野熊十頭　武士八十　惡婦二十　矮子五雙

注意　羅宮春色特刊承惠郵票五分　詳細住址即行寄區

光陸電影院　最末三場　三點　五點半　九點一刻

明天起演　派拉蒙特產　笑林四大金剛　馬氏四兄弟　本年度情笑奇劇

趾高氣揚　兩小時緊張的空氣　一萬尺驚人的笑料

▲劇情曲折奇妙震撼你的情緒
▲表演深刻入微激動你的心靈

一齣人生的悲壯　可作青年的寶鑑　一本家庭的畸形史　堪稱社會的良箴　意識嚴重　技巧無上

明天早場　天魔　上午十時　三角五角　與地獄天使分庭抗禮

執照劇字三四〇號

為誰辛苦為誰忙

雷電華公司煌煌榮譽大供獻

影壇之王　藝壇之聖　李昂巴里穆

繼「大飯店」「靈肉之門」後唯一精湛得意作

引起了天下父母同情的　打動了天下子女心腸的

【1】美俄聯歡　蘇俄代表李特維諾夫前月訪美，圖為氏與美國國務卿哈爾(右)相見握手之影

【2】壯哉德農民　德意志今秋農作豐稔，圖為七十萬農民舉行豐年慶典之情景

【3】美農夫罷業　美國衣阿華州一帶農夫，月前因美元跌而物價未能提高，致使農產品須賤售，而受重大損失，乃行罷業，圖為罷業農夫關之一部

【4】班樂衛之葬儀　前月四日舉行國葬，全法國民，無不悼惜。

【5】最新式之飛機　美國樓爾留氏所發明者，無主翼與舵翼，僅操縱一軸，可以上下左右。前月已公開試飛

【6】國都之警士　攝於公祭故警之日(國際攝影新聞社攝)

【7】接艫落照中　(風影名作)

【8】郊外羊羣

【9】翊教女中學生健身操　(田文彬攝)

【10】冬之二閘　(白沙贈)

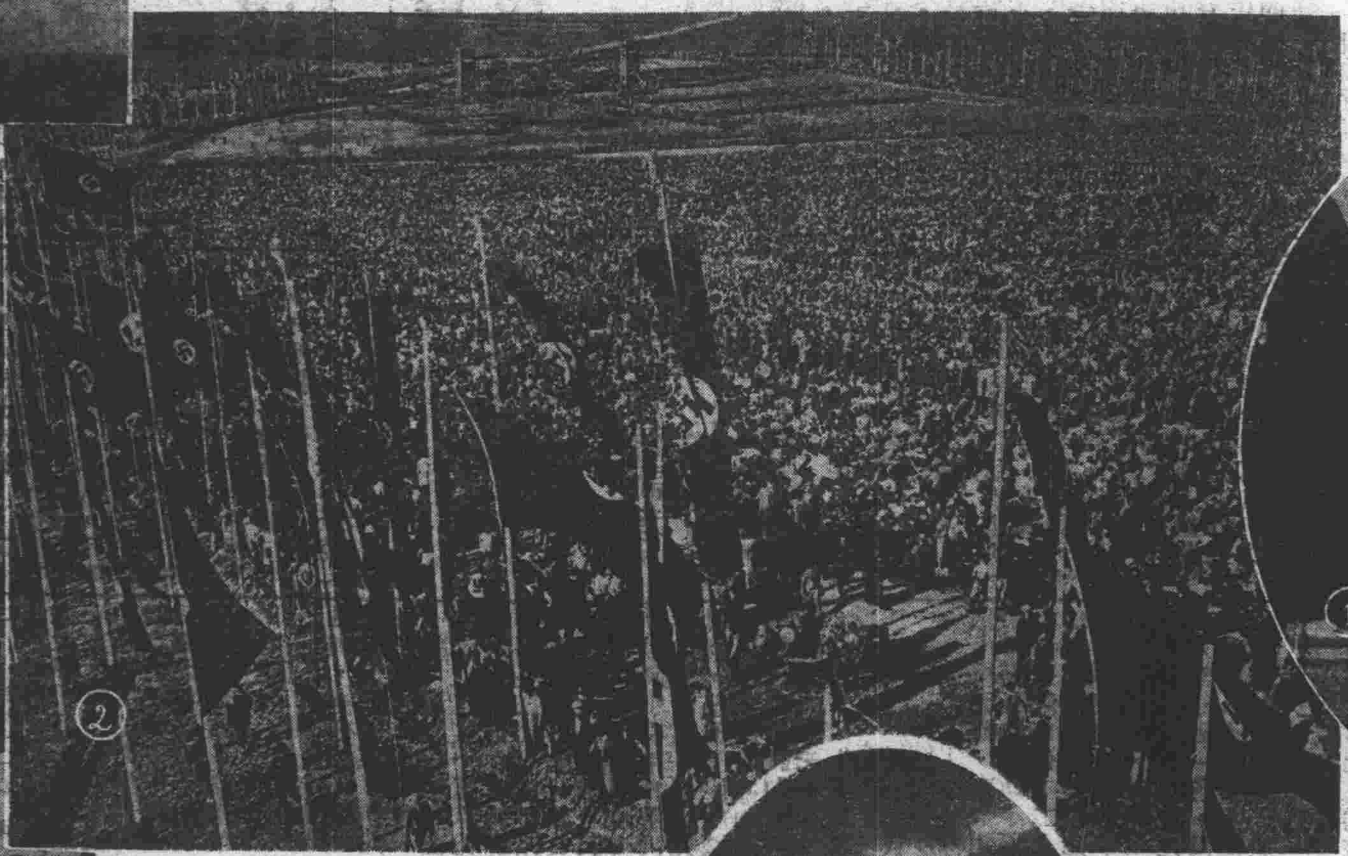

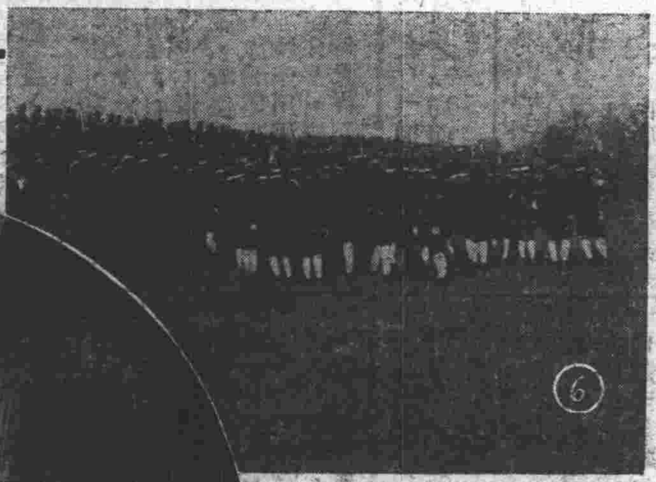

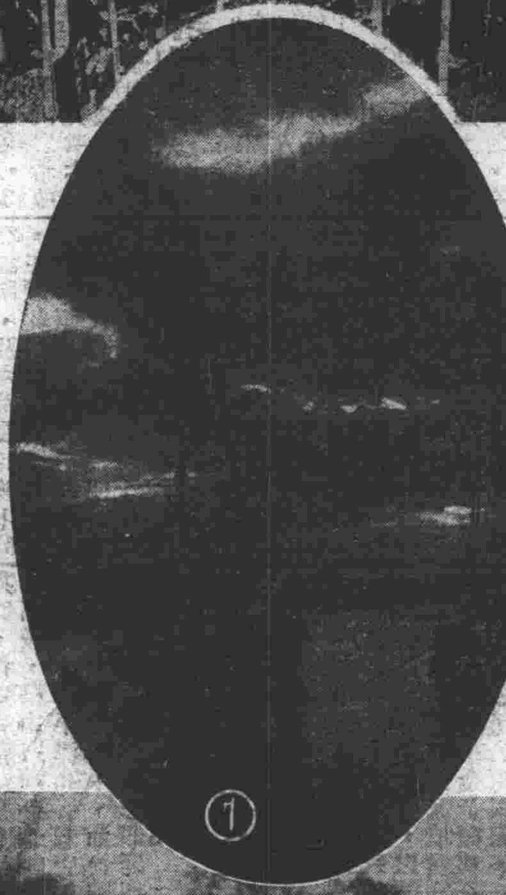

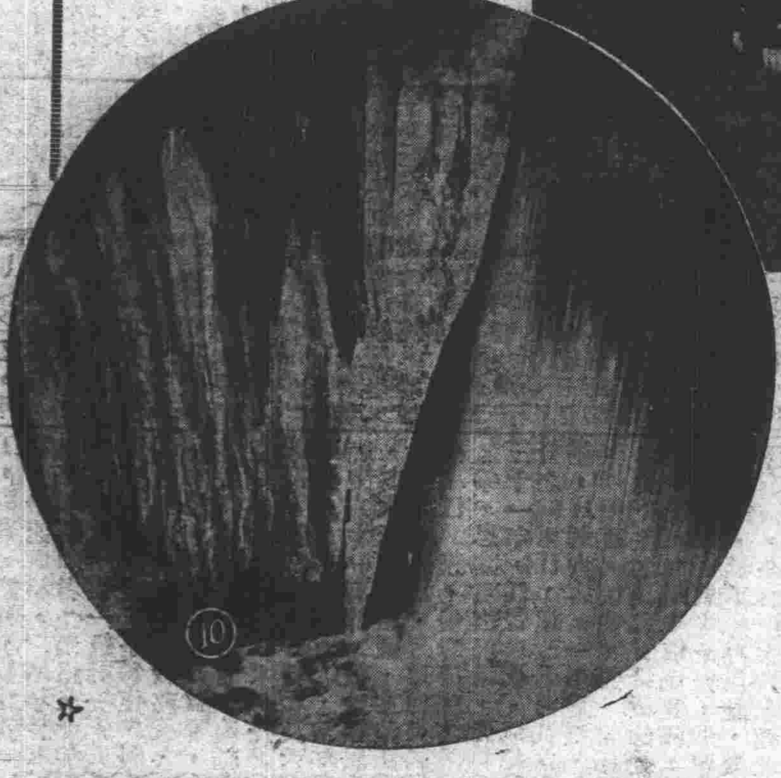

真光電影劇場

最末三場　三點、五點半、九點一刻。

本院鄭重介紹一部最有意義的國產野獸科學大名片。

上集

愛拉廷

(執照劇字五四七號)

雖在天方夜譚之神燈記改編　猶未足比本片的精彩於萬一

如讀子不語！

佈景偉大，如履皇宮，如臨非境。
表演逼真，如見其人，如睹實事。
光線柔和，條分縷晰，角度新穎。

亦像看聊齋！

人與獸搏　獸與獸爭　實地攝製　幕幕驚奇

製此片時，總計費去國幣三十餘萬元，歷時共兩年半有奇，演員七百餘人，開國產影片之新紀錄。

網羅各種奇禽怪獸，及一切鮮見之怪物，以符逼真，儼如將天方夜譚，搬上銀幕，給觀者以萬分滿意。

明天開演　李麗　吉舒　主演

「賴婚」

看過此片者達二十億人，是偉大作品不厭百回看。此番改為配音有聲影片，精彩之處更萬倍於默片

明天開演

中央電影院

福克斯公司野獸有聲巨片

實地攝製　實地收音　兩載光陰　數百生命　聞所未聞　見所未見

非洲小人國

說不盡希奇古怪　道不完窮兇極惡

鱷魚之兇猛　海龍之狠勇　人猿之劇鬪
猛獸之獵食　巨象之怪癖　餓狼之奪食

執照演字四七六號

破費兩小時的光陰足抵一輩子的見聞

最末兩場　日場三點半，夜場八點半。

明天開演　去年世界十大名片之第四名

戲妻記

明日上午早場　真光　中央　同時開演　「銀狐」　票價一角二角　時間真光十時中央九時半

平安電影院 TALKIE

今天三場　日場三點及五點半　夜場九點一刻開演

米高梅公司又一聯合大作品出　本院繼天長地久後又一哀情貢獻

哀艷溫馨　纏綿悱惻

三大明星　凱佛蘭茜　郝斯頓　尼斯亞棱　合演

風雨之晨

有行刺皇子的緊張　有危崖墮馬的奇險　有犧牲自我的悲哀　有殺身全愛的沉痛　是誠可稱無上傑構

歷史的背景　沉痛的故事　緊張的鏡頭　偉大的演出　愛神帶來了福音，却拆散了一雙夫婦。戰神帶來了殺氣，却成全了一對鴛鴦。

處處衝突：靈和肉的衝突，理智和情理的衝突，人和天的衝突：越衝突越緊張。處處對比：愛和恨的對比，道義和自私的對比，捨和取的對比：越對比越精神。

(執照正字三八七號)

生產之後

韋廉士醫生紅色補丸與清導丸

使此紹興女士衰殘身體茁壯康強

婦人產後多覺身體不佳雖健婦時亦不免有母氏劬勞之感況弱者乎所以爲人母者分娩以後每患腰痛頭疼胃呆乳少面色蒼白體力衰微等症凡斯種種均可賴韋廉士醫生紅色補丸一視其需要情形或與清導丸合用一以恢復其康健蓋此丸功能速生良好稠紅之血以增補體力增進乳汁更以清導丸平肝利便保內臟潔淨斯血液常佳矣証此兩藥如是之功能者不勝枚舉茲姑錄尹澂川夫人一例以爲證焉

尹先生係浙江紹興西營口永和昌號經理其來書云「賤內生來多病因產後失調血乃愈虧體乃愈弱胃呆便秘力弱氣虛後服清導丸頓覺便潤繼服韋廉士醫生紅色補丸諸症悉去強健勝常迄今猶覺逾恒茁壯因特奉贈內子小照乙幀以表謝意也」

韋廉士醫生紅色補丸爲天下馳名補血健腦聖藥清導丸導滯平肝盡美盡善各藥房皆有出售或直向上海江西路四五一號韋廉士醫生藥局函購補丸每瓶一元五角六瓶八元清導丸每瓶七角六瓶三元五角郵費均免

寒衣專家

上滬兄弟商店

東城金魚胡同東安市場北門旁

今天起

全部廉價贈品

展期十天

至本月三十日爲止

機會不再來　錯失眞可惜!!

毛衣八折

＝絨衣絨褲　毛絨圍巾　男女毛袜　手套毛帽＝　廉價一律九折

‧購貨一元　贈券一角　多購多贈　人人可得

特備＝美術＝新日曆贈送顧客　凡購貨二元者即可贈得一份　每人一份爲限

▲禦寒一得　近日天氣酷冷，寒風襲骨，護身唯一妙法，莫如用衛生絨衣做內衣，柔軟，熱暖，護身至寶；價值非常經濟，諸君一試，方知不謬。

王府井

中原公司

冬季大減價三十天

凡購貨一元即贈航空獎券第三期分印號碼一張

五十萬元

由十一月念五日起

爲國　爲己　一舉　兩得

包羅萬象！

今日起出世的

紅屋冬禮大會

一律八折

搜羅全世界的新奇禮品

選辦科學化的啓智玩具

附設小小郵局免費遞送

咳嗽

樂山潤肺止咳化痰丸　耑治男女老幼新久輕重各種咳嗽常年不止老咳嗽每屆秋冬以及節令必犯諸般咳嗽多年肺部各病咳嗽累及兩脇抽疼腰背痠疼咳嗽夜臥不安五勞七傷各症服之立愈眞肺部至寶也每盒洋一元每打十元小盒洋六角每打洋六元惠顧詳認雙地球註冊商標樂山潤肺止咳化痰丸庶不致誤

總經理處　中華大葯房　前門大街中段路東

代理處東四瑞華藥房東四北瑞豐藥房王井府華英藥房西單英美藥房宏濟藥房西四寶光藥房天津單街子老德記大藥房東北城角中央藥房張家口武城街中華藥房佛惠藥洲春和玉藥店保定中英藥房北遠中西藥房濟南二馬路五西葯房石家莊信德恒藥房順德中西葯房彰德中英藥房太原五洲藥房又隆興藥房開封中法藥房鄭州中西藥房遼奉五洲藥房唐山中西藥房各埠著名藥房皆有出售外埠函購滿一打者寄費不加未滿一打者另加郵費二角

父母愛子　無所不至

每見小兒患疹癬諸症爲父母者必用兜安氏馳名葯膏搽之而後可一若舍此而不克咸謂此膏質料超衆效驗神速且愈後不留疤痕尤爲衆所不及是則必用兜安氏馳名葯膏者非偶然也

兜安氏馳名葯膏專治一切皮病瘡毒疥癬濕瘡熱瘰凍瘡爛脚功效卓著行銷各國素負聲譽患者一試信不謬也　各埠葯房均有出售　上海兜安氏西葯公司

此藥膏有大小盒兩種

平安診療院

專門　花柳科

（一）梅毒性下疳大似雞卵形者包完全消滅而全愈

（二）睪丸腫大均能迅速治愈

（三）急慢性淋尿道痛癢流濁確能除根

（四）新由德國購到大批專治梅毒淋症血清注射良藥

特設　戒烟科

毫無痛苦不吐不瀉十日之內安全斷癮

凡經住院另有看護

住院費用每日一元

新地址　前門外西河沿中間路北九十八號電南七〇七號

門診早八時至下午六時　出診先期預約

德醫茅乃經

虎標立止頭痛粉

吾人智慧生於腦。腦屬於頭。當此科學競爭時代。最要保重者惟腦。腦健則神淸。神淸則體壯。而大小各事。均能勝任愉快矣。雖然。風邪鬱火。乘隙而來。酒醉行船。時有衝動。因此而起頭痛。致生腦病者。又爲吾人常有之事。本堂有鑑於此。特搜集中外奇方。悉心研究。秘製此虎標立止頭痛粉。其藥力耑治

風邪頭痛　雷頭風痛　煙酒頭痛　作事過勞　頸項筋痛

牙痛耳痛　週身筋節　鬱火頭痛　陰陽頭痛　舟車頭暈

神經系痛　逆氣頭痛　目痛喉痛　因風致痛

服法。此粉一包。用清水送下。立見神效。如症過重。經時半點鐘不見效驗。請再服一包。包管全愈。如若不愈。原銀奉還

▲華北總代理宋蘊樸　北平通訊處東四北白米倉八號

▲北平市經理張錫田寓前外長巷二條電南分局七零二

▲天津市經理東興棧寓宮北大街宣家胡同

體育界

萬國籃球賽 昨晚三幕大戰 中大育英總部三隊得利

【本報特訊】萬國籃球賽，昨共有三場戰，第一場中大與朝陽為補賽，四時交戰。第二場六時一刻比賽，育英勝美兵三十九連。第三場七時二刻舉行，為美總部與六十二連，總部勝利、至九時方賽竣。茲將戰況列後：

◇中大克朝大◇

中大對朝大，四時起始，裁判坎那夫，胡笳一聲，各自布好陣容，裁判將球一擲，兩方即行接觸。張育才得球在手，傳與段綽，反臂立功，朝大亦不示弱，魏均衛單手樹勳，雙方互相往還，來往頗現精彩，第一刻十六比六，中大先勝。二刻再行交手，中大全軍聯成一氣，朝大後防空虛，中大乘機襲入，結果十七比四，朝大二刻再失利。易地再戰，朝大欲挽回江山，加油進攻，王士貞首中籃，魏均衛繼之再中，分數扶搖而上。中大着急，更改戰略，小段趙胖各有建樹，三刻八比七，以一分之差，中大再佔先。末局又戰，關係榮辱，故兩軍各出奇兵，以期獲最末之勝利，無如朝大軍心不繫，以八比十二負末局，總計五十三比二十五，中大告捷。

◇育英勝三九連◇

第二場育英對美兵三十九連，六時一刻交手，劉銓、坎那夫兩君任裁判。接觸後，雙方勢均力敵，精彩倍出，育英健兒牟作雲，王恩華，孫錫善之表演，最能使人滿意。美兵亦甚加油，全軍混戰一場，鳴金幕閉。結果二十九比十三，育英勝利，計第一局五比四，第二局四比三，第三局十三比四，第四局七比二。

總部敗六二連

第二場戰罷，第三場美總部與美兵六十二連，裁判坎那夫與麥加恩，笛聲一鳴，兩軍爭殺又起。總部首先進攻，六十二連亦全力應付，雙方爭殺有時，笛鳴閉幕。結果第一局十六比八，總部勝，第二局八比四，第三局十七比四，皆六十二連勝，末局十一比五，總部勝，共計三十八比三十五，六十二連勝利。

【又訊】自今日起美兵營之萬國賽無戰事，因係耶穌聖誕之故，展至二十七日再行比賽云。（彬）丁5

私中越野賽 參加者共七校 選手總數四十三人

【本報特訊】平市私中越野賽，於昨晚六時截止報名，參加者計有志成，大中，弘達，大同四校。非私中，會員學校函請參加競賽者，亦有四川，育華，鏡湖三校，總計七校選手共四十三人。將于本月三十日開腳競爭。

【健兒題名】

△育華中學：吳希良，程兆生。△志成中學：杜化居，史鑛麟，張世明，馬瑞卿，王瀛生，王景著，石維嶽，徐錦江，龐玉麟，李念滋。△大中中學：柯建中，△弘達中學：張五鳳，孫延堂，張其倫，張中和，袁國璋，王欽，劉維仁，王燮堯，吳文博，王賡恩。△大同中學：武文金，李金榜，劉從壇，馬承恩，田鳳池，曹從周，葉景堯，田之剛，任振華，曹尚德，△鏡湖中學：王維賢，劉家駒，王金銘，王文治，賈天信，周嵩裕，高堯生，郭耀樞，陳澍華，△四川中學：李鳳鳴。

【又訊】體協常委及競賽部各股委員，並於昨晚七時在華北中學開第十三次聯席會議，主席周書元紀錄，開會後即討論，至八時半散會。茲將議決案列下：（一）越野賽跑報名校數計育華，弘達，大中，志成，鏡湖，四川，大同七校。（人數）共四十三人。（二）發（裁判員）聘函由關延煦繕發。（三）編製運動員號碼，由關延煦編定號次，由張春惠製定號碼。（四）取錄人數，（按參加者三分之一計），應取錄十五人。（五）男子高級足球第七週，志成與華北比賽，是否有效案，依據足球規則，並無明文規定，又無相當參考，但按諸已往各地足球比賽情形，未會議決認為有效。（六）下次會期，十二月三十日下午四時在弘達二院。（彬）丁5

十八屆華北 冰上運動 又成泡影矣

【本報特訊】第十七屆華北冰上運動表演，原定去冬在平舉行，因榆關失變，致未實現。本屆又經華北體聯執委議定，仍在本市競賽，推平市社會局體育委員會全權辦理。社會局即據呈市府，請撥給經費，市府因經費拮据，昨已批駁，令社會局轉知華北體聯會，故本屆在平舉行已難成為事實矣。（彬）乙5

今日戰訊

【本報特訊】平市各路冬季球類競賽，經歷數週對抗，均告圓滿結束，大部球賽最近即將告終，今日（星期六）各地同時吶喊，且看戰表：

＝五大冬賽＝

比賽隊　時間

△女子籃球

清華－師大　下午二時

△男子籃球

師大－清華　下午二時半

△男子足球

清華－師大　下午三時

（註）三軍均在師大場交鋒

＝女子冬賽＝

女院A－師附北　下午三時

（在女一中場決賽）

＝公開足球＝

警高－東健　下午三時

（在消防場比賽）

＝市中高籃＝

三中－二中　下午二時半

四中－北師　下午一時半

職業－一中　下午二時半

（均在北師場交鋒）

＝室內籃球＝

憲三－愛克斯　下午六時

懷東－七星　下午七時

法學院－接屬　下午八時

（地點法學二院體育館）

（彬）丙5

短笛

△中大與育華兩校女子籃球隊，昨日下午四時戰於育華球場，評判員王肇榮。中大隊先發制人，劉福慧連中二元，一時好不威風，育華隊則左右難入，自始至終，保持鴨蛋紀錄。再戰育華稍有起色，曲淑芬籃下建功，蘇良金亦投桃報李，後育華之陳邦敏又罰中一球，第二剡乃以三比二佔先。易地後，育華乘機進展，第三剡以二比〇勝利。最末局，雙方各加其油，育華之孫立婉與中大之金好儀，相映成趣，結果第四剡五比三，中大亩敗，總計十一與十三之比，育華隊以一分之差受挫。

△和平門冬季球賽，分在豫章，山東兩校舉行，第四週第二日，共計二幕比賽：豫章對中附，結果第一剡八比三，第二剡十比十二，第三剡十二比一，第四剡六比七，總計三十六比二十三，豫章勝。山東對師大附中

萬國儲蓄會 廣告（欄序不詳，依各欄所見字序錄出）

瞬息千變

今後之生活

義也，些存須有穩固之資

斯二者，人生於世，乃為

求之，不能俾而致也，本

萬國儲蓄會啓

壽山氏 麝香化血通經丹（欄序不詳，依各欄所見字序錄出）

鄙人秘製此丹選用純香佐以化血之珍品經數年

速多人馳名各省與市井所售之破血各藥大不相

愈藥力不猛服者無絲毫痛苦萬試萬應如有下列

一付便知此丹專治婦女經閉不通三五個月右見

氣積裏血干血瘀症面黃肌瘦食後作嘔左條服塊

無胎逆產死胎不下以及婦女諸般經閉險症保樂

惟效速服此丹輕者一付急愈重者三付完全明好

化有化血通經之力孕婦每服購藥時千萬認如壽

刼血通經丹不倶症也四付二元加料四元二外

邪膏功效尤速每張二元角外埠函購加郵角

總售處 北平前門外楊梅竹斜街中間路南 萬安堂藥室

薛顛註解靈空禪師點穴秘訣 現已出版（欄序不詳，依各欄所見字序錄出）

佈於世有志

元彙售靈空

術講義每部

彙發行天津

馬路直隸書

北隱記書局

斯道者

口述象

一元二

南禹路

局△北

書為五台山禪師心法相授圖

竅詳載千金不換秘方啓其先

速購研究作防身寶筏全書一

形拳法眞詮每部八角正宗秘

〔鄭票九五折外加寄費十分

曹家胡同天津縣國術館△總

平琉璃廠開明書局青雲閣佩

消痔保嬰金丹

此丹專治嬰兒停乳停食胃不消化面黃肌瘦毛髮焦稀肚大青筋腸胃素弱肚疼腹脹好飲涼水口流黏涎二便不調口溴舌乾牙黑流血泄瀉半整半化喜食泥土夜眠不安等症本堂所製之藥以本國上等珍品用機器製成藥片劑量輕微功效神速服法詳載仿單函索即寄各大藥房均有代售

北平郭泰德堂監製

總經理力達代理商店

寓東單三條東口內

前門外西河沿八十五號電話南局二〇一二

遠東醫院

專治重症淋症梅毒疳瘡頑固皮膚病烟癆咳喘多年痢疾半身不遂熱性傳染病及內外科產婦小兒等科各症負責根治診費酌減重急症入院隨時出診預約

專醫產科 理瑪紫夔

院長 關明庚

平津保陽

慶隆茶莊

直接運到各種名茶

裝璜美。氣味香。送親友。最相當。

地址 總莊天津河北大街電話六局一〇九 分莊保陽西關外大街 五五六七 分莊北平前外香廠路電話南局四六五一 第一支店北平前外先農市場電話南局 五六六七 第二支店北平王府井大街電話東局四五 五一 電話要貨隨時送到

凡購無敵牌大號

蝶霜

一瓶或無敵牙膏一管贈送第三期航空贈獎券一張有得頭獎五百元之希望

第三期航空券開獎期將近欲購從速

各大百貨店均有代售

憑然

墨汁

優點

不滯筆毫

不蝕墨盒

大小字咸宜

落紙易乾

裱貼不漫渙

水濕不模糊

北平龍泉孤兒院製墨科出品

各大南紙文具書莊代售

洪裕茂茶莊

◁◁鮮花香末▷▷

▲優點說明▼

（一）它是特別高貨的賸餘品

（二）香味在泡後半分鐘即能顯出

（三）用時比他茶能省十分之三

（四）每斤售價公道九角六至一元六角

北平宣外菜市口西　電話南局六七二號

湖縐

立民綢行重張大減價

電話：南局二五三四

住址：勸業場二樓路東

真絲湖縐每尺二角九

全色幸福綢每尺三角八

剪成湖縐十四尺袍料四元

狐腿皮統每件十五元

此蜜確為中國首創之美容聖品。與市上汗牛充棟之雪花霜膏不可同日而語。所含成分。有助粧保膚去斑免皺之功。化學家醫學家許多試驗而成。故有驚人功效。不同凡品也。合購大號兩瓶附送牙膏一筒。二號兩瓶附送手帕一條。

北平總經理萬興榮　各洋廣貨店均代售

錢找錢容易：若每月在聚興誠銀行儲蓄部存洋十元

期滿本利

五年　七百八十五元一角

十年　二千二百四十二元一角

十五年　五千〇四十五元八角

（本行電話西局一三二八）

統治霜

能使無數英雄拜倒裙下

白嫩皮膚 袪除雀斑

十餘年經驗的老牌

有特別作用不同雪花霜膏

美國路白大學藥學博士伸華督製

太平洋大藥房發行北四川路寶興路口

伯達診療院

專門診治

花柳泌尿器科

內外婦嬰各科

根治新舊淋病

新由德國購到大批六〇六九一四淋病血清以及尿道膀胱搜毒機器愛古雷電義務注射防疫藥針

每日門診上午九時至下午六時星期日上午照常診治電話西局二二七八

聘請各科名家負責診療

院址 西單北大街紅瓦市電車站南 院址整潔 新式設備無不臻善

慶祝新年一月一日二日三日三天外埠函購寄費二角

減價一半

專治 脚腫 臌症　　專治 肝氣 胃病

勝禹濬川散　　清肝濟衆丸

康之淵醫藥社

脚腫為臌症之先導，初起兩脚腫脹，按之有窩，行路如踏棉花，此病乃因腎虛氣虧，久立久坐，急過勞碌，脾土不能制水，濕下注，故先脚腫，膝腿氣喘，胸滿，小便短少，……本社精製勝禹濬川散，專治此症，……每付六角，三付一元，……

此藥專治男婦肝氣不舒，胸悶頭暈，心跳過度，暴怒傷肝，不思飲食，胃口作痛，消化不良，嘔吐酸水，……每盒二元，……

北平東單牌樓西觀音寺內九道灣廿四號 康之淵醫藥社

西長安街

京師醫院

院長 德國柏林大學 奧國維也納大學 醫學博士 陳錫黼

花柳科專門

專治 內外花柳科

門診 早八點至下午六點 星期上午照常

出診 先期預約

電話南局二零二六

面友

白皮色 除雀斑 嫩肌膚

「面友」與普通雪花霜膏等完全不同。雀斑係皮下色素沉着之故「面友」內含貴重藥料。確能除雀斑。並可預防之。功效之速。出人意外。雀斑既除。皮色必定白嫩。

藥房商店出售

遠東總經理 上海百昌行

北平代理萬興榮

淋濁除根

（小字欄序不詳，依所見錄出）

嫂人血街有確前搜濁服後藥瓶之愈謝檢

傳痛素南藥有往毒九完又一表未特豐捷

染苦開頭專把購丸半立取料嫂完此台卿

鄙之兄津得濁常苦平養經西藥末效將且甚新賢

人表在染淋來異痛療屢中醫收又淋表鄙全華堂

鳴謝　祝由科　趙衣谷先生

（小字欄序不詳，依所見錄出）

以藥而玄先寸以廣十二方

古不回與生寅鳴米三四啓

祝針生百德略感市號三

由僅奏病功誌謝胡電號

家父年巳素氣積之選疼倍痰胸頭危幸先科三祝之永報先同南周

宏事高為挾纏結苦來痛增注上于殆蒙生不次由捷銘端生二二詠

不吃藥

專門精神療治，不用藥物，凡醫藥不治之症，終身難去，皆疾之愈慢病之諸惡治法無損當場灸之之專防患傳授氣煉壽等催眼詳章票五門內七號養成東局

能根本治 獨治內科 性病各種 穩般嗜慾 效安有益 見果偉速 若功無割 消免藥械 末病已形 料然並設 精專授養 法廣嗣延 等暨靈子 函術備有 分素附鄭 大北平後 國石作十 會民精神 四啓電話 ○子三

中華民國二十二年十二月二十三日 北平晨報 星期六 第十一版

經濟界

羅斯福批准購銀合同 影響標金一瀉千里 昨日收盤跌三十一元三 大條近堅遠縮美銀市穩

【上海二十二日本報專電】上海標金行市，因美國羅斯福總統業已批准在英倫購銀之合同，並即受命政府收買現銀價格，已定爲每盎斯提高至六角四分五美金，約較現時銀價（四角三分）增高三分之一，因此本日滬市外匯（見另條）無不猛漲，標金則隨美金而一瀉千里，計早市開盤爲六百九十七元三，最高六百九十九元五，最低六百七十六元。收盤六百八十元零八。午市開爲六百七十七元五，六百七十九元八，最低六百七十一元，收盤六百七十六元。結果較前日，計每標金一條猛跌三十一元三角。

又據金融界消息，二十二日十二時，紐約電報稱：美總統羅斯福氏已批准倫敦銀價合同，並令政府以六角四分五之價格收買銀兩。按現在銀價僅合價四角三分，若按上述之價格合算，則最近期間美金勢必落價，每元可合華幣兩元上下云。

【天津二十二日電話】天津標金行市，因滬市標金迭電報跌，因亦隨之而狂跌。計開盤爲每標金（津公砝秤十兩）一條，合銀元六百九十四元五角，即爲最高價，續報六百八十六元，六百八十二元五角，六百六十九元、六百七十三元五角，最低爲六百六十元零六角，六百六十三元八角，收盤爲六百六十四元，結果較前日，計每標金一條，亦忽猛跌有三十一元。

【天津二十二日電話】天津足金近期行市，亦忽急趨下落，計開盤爲每足金一兩，合銀元一百零六元一角，旋稍升漲至一百零六元一角五分，後即急轉猛跌，最低價直跌至一百零四元七角，至最後收盤又稍升至一百零四元八角，結果較前日，計每足金一兩，亦忽驟跌有一元三角。

【倫敦二十一日電】倫敦大條銀價，結果較前日近期無變動，遠期又復回縮十六分之一便士，計近期爲十八便士又十六分之九，遠期爲十八便士又十六分之九。

【紐約二十一日電】紐約現銀塊行市，結果較前日，無甚變動，計每盎斯合美金四角三分。

財部再訓令銀錢業 根本廢除銀兩制 限期一月內將庫存實銀繳納中央銀行兌取銀元

【上海二十日通信】財政部前爲澈底改革幣制，決先廢兩爲元，但銀兩制度，有攸久之歷史，根深蒂固，一旦廢除，自非容易。財政部昨又令銀錢兩業。限期繳出庫存實銀，爲根本澈底廢兩之最後辦法。茲將各情，詳誌於次：

財部限繳實銀

財政部以本埠銀錢兩業勢力，素稱雄厚，雖曾一再明令廢兩，但各方仍有沿習舊制，未全廢除，根本原因，在庫存現銀，倘未變更，實與改革幣制，大有阻碍。現財部特訓令銀錢兩業，限於一個月以內，將所有存庫實銀，繳納中央銀行，依照規定換算率，兌取銀元、期滿以後，不得再用貨銀作準備金之用。中央造幣廠，巳另行鼓鑄一種千元銀條，每銀元一千，兌換一條，可作爲各銀行或錢莊進備金之用，非常便利。

九六續漲 交易清淡銷二萬 收盤微漲七元五

昨日北平證券交易所，公債交易情形，前場因上海第一市頭盤來電，各債均極平靜，僅各微漲十數元而已，九六雖亦微漲五元，但遠期仍僅報五元五角五分，而前日平市後場九六本較滬市盧高有十元之譜，故昨日滬電見俏，仍不過與平市適在水平線上，而滬市續電收盤，各債均復堅漲有六七十元，九六亦稍續漲至五元六角，但來電巳在平市散市之後，是以平市九六市氣，仍絕少心氣買賣，集議許久，賣方要價亦稍提高至五元六角有貨，而買方則仍祇出五元五角五分可銷，迄至下午一點散市時，卒未妥洽成交，遂又宣告無形停開一塲云。

後塲市況仍祇開出現貨九六公債一種，交易仍極冷淡，全塲成交祇二萬票面。而價格趨勢，因滬電行市，各債雖仍堅强，但漲勢巳不多，尤以九六仍呆定不動，故平市九六市氣，亦甚少與氣買賣，勉强做開兩盤，價亦微有進益，計開盤卽稍漲至五元六角，至收盤又稍續漲至五元六角二分五，結果較前日，計每萬亦復微漲七元五角。茲將後塲行市列後：

九六公債（現貨）開盤五元六角，收盤五元六角二分五，成交二萬。

滬債市堅挺 裁兵金短均驟漲百元餘

【上海二十二日專電】

上午第一市頭盤

	十二月期	一月期
編遣	三三·七五	三三·二五
裁兵	五七·六〇	五六·〇五
關短	四〇·九五	四〇·〇五
善短	四三·二〇	四二·三五
二〇捲烟	四二·四〇	四一·九五
二〇關短	四二·七五	四一·九五
統稅	四三·八五	四三·一五
鹽稅	四五·三〇	四四·五〇
六厘	四八·八〇	四八·六五
九六	〇五·五〇	〇五·五五
二〇金短	五五·五〇	五三·八〇

下午第二市收盤

	十二月期	一月期
關稅	二八·三〇	未開
編遣	三四·三五	三三·七五
裁兵	五八·七〇	五七·〇〇
關短	四一·三〇	四〇·六〇
善短	四三·七〇	四二·八五
二〇捲烟	四三·〇〇	四二·四五
二〇關短	四三·二五	四二·三五
統稅	四四·五五	四三·六〇
鹽稅	四五·七五	四四·八五
六厘	四九·二〇	四九·一五
九六	〇五·五〇	〇五·五五
二〇金短	五五·八〇	五五·〇〇

各債較前漲落比較

	十二月（每萬）	一月（每萬）
關稅	漲一〇〇元	未開
編遣	漲六〇元	漲四五元
裁兵	漲一二〇元	漲九〇元
關短	漲四〇元	漲六五元
善短	漲六〇元	漲六五元
二〇捲烟	漲七〇元	漲五五元
二〇關短	漲七五元	漲七〇元
統稅	漲九五元	漲九〇元
鹽稅	漲九〇元	漲七五元
六厘	漲七〇元	漲八五元
九六	漲五元	漲五元
二〇金短	漲一一〇元	漲七〇元

平滬外匯行市

【上海二十二日電】上海國際匯兌行市，因美國羅斯福總統，業已批准倫敦收買現銀之合同，並已受命政府收買現銀之價格，定爲每盎斯提高至六角四分五美金，乃現時銀價不過四角三分，日後銀價勢必看漲，因此昨日滬中外匯均忽一致猛長，結果計英匯長有四分之一便士，美猛長有一元八角五美金，日亦暴漲有二角五分日金，茲將昨日行市列後：

倫敦，每華幣一元，合（先令）一先令三便士又八分之五。

紐約，每華幣百元，合（美金）三十四元又二分之一。

東京，每華幣百元，合（日金）一百零八元又四分之一。

昨日（二十二日）平市匯兌行市，結果較前日，計英長八分之一便士，法升五生丁，美升五分，日縮四分之一華幣，茲將昨日行市列後：

英匯，每華幣一元，合（先令）一先令三便士又二分之一。

法匯，每華幣一元，合（佛郎）五佛郎四十生丁。

美匯，每美金一元，合（華幣）三元〇一八。

日匯，每日金一元，合（華幣）九角三分七五。

金融行市一覽

標金	六七六，〇〇元
足金	一〇四，八〇元
大條	十八便士9/16
九六	五，六二元
銅元票	五〇吊正
現銅元	五〇吊四百二十文
俄金鎊	二二，五〇元
美金鎊	二一，九五元
日金鎊	二一，九〇元
德金鎊	二一，二五元
英金鎊	二〇，八五元
法金鎊	二六，八五元
美金票	一二，九〇元
英金票	五，二〇元
日金票	一〇，九二元

圍碁拾零（三十一） 崔雲趾

▲死活要領▼

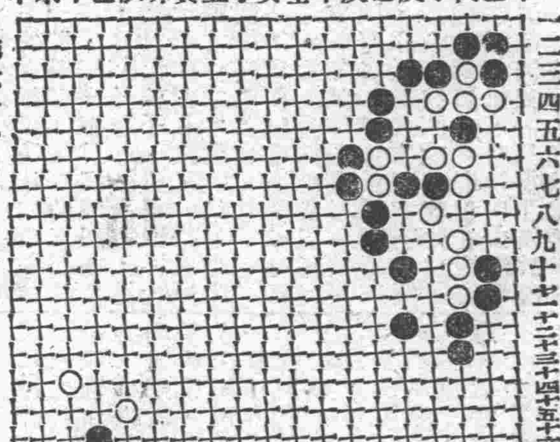

第六十一圖 黑先白死

㊀乙之五 ㊁甲之五 ㊂乙之九 ㊃乙之八 ㊄甲之八 ㊅甲之七 ㊆丁之五 ㊇戊之五 ㊈乙之六

第六十一圖 二變六着起

⑥戊之六 ⑦乙之六 ⑧丁之五 ⑨甲之七 ⑩乙之七 ⑪戊之八

第六十二圖 黑先活

㊀午之十七 ㊁巳之十六 ㊂午之十六 ㊃巳之十七 ㊄未之十五 ㊅午之十五 ㊆午之十六 ㊇未之十六 ㊈辰之十六 ㊉卯之十六 ⑪巳之十九 ⑫辰之十四 ⑬申之十六 ⑭午之十九 ⑮申之十六 ⑯未之十九 ⑰未之十七

第六十二圖 二變十六着起

⑯未之十七 ⑰未之十九

戒烟百補矮瓜精

戒烟百補矮瓜精

經國民政府註冊中央衛生試驗所化驗證明上海工部局化驗證明鴉片嗎啡金丹白面流毒中國爲害最烈一經沾染受累終身有心戒除苦無良藥或者烟癮未去藥癮又添致使嗜好情長英雄氣短徒喚奈何而已本廠創製之百補矮瓜精爲戒烟藥中之巨擘此精風行全國各戒烟社拒毒會提倡贊揚推爲黑籍明星各界謝函證書盈饒累積服之毫無流弊平安戒除不雜絲毫毒質服後精神爽健照常辦公如不靈效加倍退洋大瓶二元二角五分小瓶一角

普達藥廠發行上海英租界新開路外埠寄費另加北平大柵欄

華美大藥房獨家經理

亞 註冊商標 育嬰代乳粉

[illegible]

定價 大桶一元 小桶五角

總批發處 北平西單牌樓

英美大葯房 電話西局九七九 西單南亞洲藥房 東四德英藥房 前門大街中華藥房

律師劉蓬瀛通告

查本律師受任清理前何懷德（名守仁）住後門內景山後遺產遺債業經登報公告在案現因清償遺債起見所有何宅不動產一律受任代爲減價出售凡有欲買該宅產業者希即來所面洽特此通告

事務所北平大興縣胡同二十七號電話東局一六四零號

慢性腸重病

主治慢性鷄鳴作瀉午夜溏泄便稀便血似痢非痢膿帶油夾 [illegible]

北西單 西單新商場東後門外太僕寺街五十三號內 惠羣醫館 曹

松子醫院啓事

[illegible]

留學日本女醫士 朱松子

東北大學更製新校徽啓事

本大學校徽業已從新更製盾形舟載四省地圖中書東北大學四字一種即日發給教職員暨學生佩戴其舊有盾形白山黑水中書東北二字者自本日起一律作廢除分函軍政機關備案外特此佈告週知此啓

東北大學徵集第三四五届畢業生像片印花票啓事

茲爲籌備補發第三四屆及填發第五屆畢業證書起見特徵集各該屆畢業生像片印花仰各該屆畢業同學知照將像片印花迭校備用並轉告各同學備辦以便早日將證書呈部驗印（一）徵集期限定自登報之日起至民國二十三年二月二十八日止（二）此啓計開第三屆畢業生（二十年級）各學系原繳像片一種印花事變遺落每人補交二寸半身像片三張印花票五角 [illegible]

陳張淑貞鳴謝癧癧藥

氏自十五歲在學校肄業時項部忽起硬核數個即延醫診治不想越治越重已經西醫割兩次亦是時輕時重不能斷根嗣因奉命出關後病勢大劇項前頸後連及胸腹潰腫不一幸經人介紹北平琉璃廠西頭路南同興堂有此專門好藥當即赴平就診醫治月餘果然大病全愈今年餘未見復發故登報鳴謝望各界男女患此症者前往就診是幸滄縣城內陳張氏

特樂固明 沙眼特效藥 發明

TRACUMIN

主治

功效神靈 藥到病除

沙眼 紅眼 結膜炎 各種爛眼迎風流淚角膜雲翳 以及各種眼病

功效

止癢 消炎 殺菌 去暈 定痛 明目 退腫 除翳

中國總經理 海德商禮和洋行 上海

本外埠各大藥房均有代售

文門內大街路東

鑫記 上海商店

王府井大街北頭路東

電話東局一九六四號

新發明 消毒 衛生毛巾棉被

諸君夜間脫衣就寢，觸手如冰，畏縮不前，不是感着布被生寒嗎：來來來，請試看毛巾棉被，既舒服，又經濟，老幼閨閣，旅客遊子，不可不備每床十二元至十五元。

毛巾棉被，是新貢獻社會的禦寒品，溫暖：舒適，能使冬夜如春。毛巾棉被，原質鬆軟，着膚溫和可收好夢良宵之效，决無枕冷衾寒之處。

大贈品!!!

購貨一元贈美精月份牌一個

購貨廿元贈純毛衣一件

（贈品繁多按價隨送歡迎參觀）

新到毛衣絨衣男女毡鞋圍巾手套冬貨齊全特別賤賣

韓奇逢

認明商標 以防假冒

前北京內務部立案

前北京實業部註冊

國民政府全國註冊局註冊

中央衛生試驗所化驗

國民政府實業部註冊

國民政府內政部立案

上海韓奇逢大醫士 黑鷄白鳳丸

價值特長 特區別

[illegible]

購買黑鷄白鳳丸者萬分注意

記準上海韓奇逢藥房有限公司發行韓奇逢醫士配製。是萬無舛錯的，否則就 [illegible]

韓奇逢藥房有限公司

婦女青年

第六十二期　二十二年十二月廿三日

中國婦女青年社　北平北小街女子文理學院轉

本期目錄

保定婦女生活　是我
明霞與慧敏　瞪佳

保定婦女生活

是我

我在保定居住的歷史，差不多有五個年頭。這五年之中，雖受了時代的變擊，先後稍有些變更。什麼女權運動：打倒封建時代男尊女卑的陋習，種稱呼聲標語，熱鬧了一時。現在這種熱度是過去了。怎麼樣？放低點眼光，表面上看去，似乎眞的解放了。從客觀的事實方面去觀察，女子仍不過是男子的附屬品而巳。實際上他們的生活，離了男子，是不能獨立的。現在我將保定婦女生活的概況，赤裸裸的寫在下面。供大家一個研究參考的資料。

位置

保定位河北省腹心之重地，距平漢鐵路的要點，與天津北平，成鼎足之勢。為北平西南之門戶。扼祁博蠡高陽安平等縣來平之咽喉。堪稱富饒之區，附近產棉尤盛。

人口

人口從無精確的統計，五年前，曾有一次調查當時人口近十三萬。自國都南遷後，市面蕭條，人數減少，據最近某方調查所得，連軍隊，約十萬左右。女子則估十分之四。

教育

在這幾萬婦女當中，有一輩所謂姨太太者流、除了抽大烟打麻雀；陪着男人逛公園市場聽戲睡覺外，一無所求。閒或走到外國人設立的公理會，美以美會救世軍，長老會，福音院，聽上幾句：「我們在天上的父願你的⋯⋯」的麻醉話，那也不過藉以傲視同伴，至於教育的迷夢：教育的旨趣，根本談不到。其次淸貧的女子，沒有領受這貴族化教育的能力。再加之農村經濟的破產，鄉下女子能夠來這裡讀書的，更屬寥寥。故每年暑假，除却省立第二女子師範外，其他各私立學校。都有供過於求的樣子。往往續招又續招以至於七八次。隨到隨考的廣告，貼滿各街口。結果十幾人一班；五六人一班，其景況可想見。在保定，雖說女子教育的處所不少，而學員却不多。據我調查所得，西關省立河北大學農醫兩院，女生在三十人上下。高中南關同仁中學係今年創辦只一班高中，男女生約八十人，而女生只十四人，本校初級中學八班，女生散座在各班中，統共算起來，為數在一百有零。城內省立第二女子師範，連三個附屬小校，共六百人，北街五道南省立二職，男女生約三百，女生只佔四分之一。南街民生中學，女生更不多見、一二十人罷了。他如省立模範小學，幾百人中，女生也不過佔幾分之幾。南關教會成立消業仁兩級小校，人數在六十名左右。更有婦女認字所，校址設在福音院內。南關教會開辦的明德婦女學校。那也不過是外國人籍以傳播教義，而我中國所謂一般閒散階級的大姑娘少奶奶們，於飯後茶餘，在裡邊隨便聚一聚，半月二十天的學上一兩個「人」「手」「刀」「尺」而巳。根本算不得教育。至於救世軍美以美會公理會長老會所招集的那一些教友、更無價值可言。不知道「知識」「教育」爲何物，玩的一種什麼把戲。那些小學校幼稚園，現在還很少只一二處，有的很好，有的可就成了賣買式了。好在這一般小女同胞們，除了愛的媽媽，親的爸爸；好的先生，花籃竹馬油條⋯⋯和時刻不離的飯袋外，一無所求。滿心充滿着少女的天眞。對於讀書識字，那還是第二步。中學師範大學的學生，因其所學不同，生活各異。例如師範的學生和職業的學生不一樣，和中學裡的更不同了。師範和職業的學生，因家境和畢業的出路所關，不得不於書本上下功夫，希望畢業後得到一個位置，所以她們的精神是死氣沈沈的。中校的學生因經濟的充足和升學慾的領導，無論何時談起話來或行動起來都覺得將來有無窮希望在前擺佈着，她們追逐着這憧憬，故時時刻刻她們的精神是活潑的，這由去年保定市開運動會只同仁中校女生參加，和每星期六下午和星期日街上常見的女生，可看出一點。故無形中這保定市女子教育形成了兩大階級。雖如此說，然懷以往而推將來，由她們的理想，她們的舉動，雖有時代性的不同。歸根究底，她們心靈的表現，總不外將來嫁得一才貌雙全的丈夫，供自己物質慾的揮霍。很少有立志將來成就一個獨立謀生活，脫離男子的一切幫助，為女子界作一先進，拯救一般女同胞於脫離封建制度的壓迫，而得到眞正的自由。這是我一方面為教育不普及的保定悲；同時又要為一千多個獨能得到研究高深學問的養尊處優的小姐們悲了。

職業

提到保定婦女的職業，這却是一個嚴重問題，一般女學生們，住在城市裡的，大都是些小姐們。爸爸不是作官，哥哥便是當差。從鄉裡來的，也都是些財主家的女兒，每年百八十塊錢的學費並不顯得束手。好一點的，整理整理自己的功課，次一些的那就不用說了，星期六和星期整天胡逛，更提不到職業。即或有一二家境較寒苦一點的女子，因求學慾的盛熾，在家裡幫助父母料理些家務，在初小裡邊担任幾小時的課程，掙得幾個錢來補足補足自已的學費，那也不過是二職二師裡的通學生，為數也很少。總之大多數是不作活的。在前幾年，所謂太平的日子，那時保定還稱得起一個商埠，工廠林立，處處需要女工很多。例如乾義麵粉公司，慶興打蛋作，振遠鞋莊，亞立針織工廠等，那時鄉下一般佃農，都跑到這繁華的保定來了。每一婦女，平均一日可得四五毛錢的工價。故社會中心一時跑到女子方面去。男子們不得不附附貼貼的拜倒在他的女人裙下了。自農村經濟破產，再加上國都南移，使這繁華的保定，遭受了迎頭打擊。市面蕭條，大小工廠紛紛倒閉，大工廠也縮小規模。據最近調查，二年裡倒閉得有二百多戶，這你在街上走，處處可以看到：「此房招租傢具連帶」的紅條，天華市場馬號兩處尤夥。保定的婦女，處在這種僧多粥少的情形下，那可就糟了。作工無處去，即便勉強託人情賴面子去給一個工廠裡縫鞋縫襪子，工價很低，每天不過一角七八分，倘不夠自己吃的。打蛋還比較好一點，然而價值也低落了。刷洋毛這處所還很少，最近同仁中學新成立一座毛織工廠，裡邊用人也不多。洗衣服三個大銅版一件，到各工廠走上半天，取不到三件五件，還是不夠本錢。所以有的跑到火車站學校門口工廠前面去揀煤磕，有的使她的女兒流落到叫花子賣唱的生活。這在新天華市場蓮花池城隍爺街可以看到。有的不願叫她的女兒這樣抛頭露面的去幹，只得別開生面，操其皮肉生活，流為暗娼了。

當你住旅館時，夜晚夥計必定這麼勸你：「客人悶不悶？來一個吧，準保你滿意，錢不多，隨便賞幾個就是了。」針線胡同金堂旅館就是個實例。

明霞與慧敏（八）

瞪佳

本刊啓事

（一）本刊歡迎關於各地婦女生活狀況，及各國婦女運動消息之稿件。

（二）凡向本刊投稿者，請繕寫清楚，並加標點符號。

（三）來稿本社有修改權，如不願修改者，請先聲明。

（四）投稿經揭載後，本社酌給稿費每千字由五角至二元。

（五）來稿無論登載與否，概不退還，但附有郵票者，不在此例。

（六）本刊印有單頁，函索附有郵票者，當即寄贈。

（七）來稿請寄北平北小街女子文理學院本刊編輯處徵先頒收。

白鴨？

嬰孩牌煉乳

吃嬰孩老牌煉乳之嬰兒其身體必日見強壯因此乳之滋養力與人乳無異嬰兒食之足以增益健康助長發育誠為育兒最優美之食品也

強健嬰兒滋養妙品

天津市英租界　大昌和總經理

各稻香村百貨商店均有出售

北平總批發　東興益　春茂號

冬季最適用絨沙發新樣價低　硬木傢具西式木器俱全　西長安街公易商行　電西二八七四號

高氏夫婦

日美政府官證行醫　專治牙科口腔外科小兒牙科鑲補滿口磁牙科，本院直輸美國最新優美各種磁牙等無有不備

本院首創X光線科

美國西北大學牙科博士　高中基

日本東洋女齒專醫學士　高鳳南

西單報子街東口內路北十一號電西三三五　門診上午九點至十二點下午二點至六點

人生五行當推覽目為最重要！

儀器是檢查目光的唯一工器　驗光是眼光學家的重要技術　眼鏡是男女老幼的護目要品　最好是請戴亨得利光學部鏡

儀器精良　配光正確　品質美備　定價廉宜

亨得利光學部啟　前門外觀音寺大街西口　第二發行所王府井大街

北平　西鶴年堂參茸國藥莊

專售　丸散膏丹　精潔飲片　參茸阿膠　露水藥酒

總號　宣外菜市口路北電話南局六五二

分號　東安市場正門內路南電東一零八三

贈送婦女衛生指南

婦女身體柔弱，以吾國婦女為尤甚，蓋婦女之體格，在構造上，及生理上，與男子不同，（因負擔胎產）故除與男性內外科同樣發生疾病外，更有種種婦女獨有之疾患，如子宮病，卵巢病，胎產等病，均為婦女所獨有，故醫學上獨立一科，而婦女之發生疾病，由於月經胎產孕育者，十常八九，故婦科衛生知識，為每一婦女所不可缺少者，本書係將時代性新婦女，應具之普通衛生知識，及婦科常見習患之病症，詳敘其原因病狀，及各種簡捷療法，家庭中苟備具此書，非獨可免疾苦，且可保健康於將來，

欲享家庭健康幸福者——不可不看

欲具婦女衛生知識者——不可不看

欲明月經胎產生理者——不可不看

月經不準赤白帶下者——不可不看

子宮有病屢患小產者——不可不看

結婚多年從未生育者——不可不看

血分有病容顏衰老者——不可不看

函索附郵票一分寄至天津東馬路

金城大藥房

當即寄奉